朝鮮日報
朝刊
本紙朝夕刊十二面

社說 藥品關係新法令制定說

一

現在 朝鮮의 各種藥品과 藥劑師、藥種商、製藥業者、賣藥業者取締에關하여는 明治四十五年에 制定된 藥品及藥品營業取締令이잇고 衛生上有害飮食物及有害物品取締에는 明治四十四年에制定實施된 衛生上有害飮食物及有害物品取締規則이잇스나 이것은 너무나 制定된지오래서 그間 長足的發展을하고잇는 現在의 藥品及 藥品營業取締와 衛生上有害飮食物取締에는 時代에 뒤진點이 만흠으로 總督府衛生課에서는 藥品及 藥品營業取締令을 一、賣藥令과 그 施行規則 二、藥品令과 그 施行規則 三、藥劑師取締規則 四、漢藥營業取締規則 五、毒物、劇物取締規則 六、賣藥部外品取締規則의 六個單獨法令으로 衛生上 有害飮食物及 有害物品取締規則은 一、飮食物着色料取締規則 二、人工甘味質取締規則 三、防腐劑取締規則 四、淸凉飮料水取締規則 五、氷雪營業取締規則의 五個規則으로 分離制定하야 制令又는 府令으로 今年內로 全部 發布施行하고저 方今 그法案을 作成中으로 이 新法令이 施行되면 只今까지 法의 不備를 惡用하든 不德藥業者撲滅에도 큰效果가 잇게되야 國民保健에 커다란 貢獻이 잇스리라한다。

二

醫藥及 賣藥이 逐日進步됨에따라 어느나라이고 賣藥이 大衆醫療와 重大한 關係를 가지게 되거니와 特히 朝鮮과가티 醫療施設이 充實치 못한곳에서는 不得已 賣藥에 生命을 맥기지 안흐면 안될때도 非一非再하야 賣藥과 一般大衆과의關係는 如干密接한것이 아니다。그럼에도 不拘코 賣藥은 그 大槪가 營利를 主目的으로 하는 關係上 質이 粗惡할뿐만 아니라 어떠한賣藥에 이르러서는 全然藥效는커녕 오히려 反對의副作用만 이르키는 것도 잇서서 이賣藥을 誤信하는 大衆의疾病을 더욱 더하게함은勿論 어느때에는 이를 過信하엿슴으로써 生命까지 때앗기게 하는例도적지안타 더욱이나 賣藥營業者中에는 惡德業者까지잇서서 얼토당토안흔 誇大廣告를 내어 疾病에 呻吟하는 大衆의 弱한 心理를 欺瞞하야 暴利를 取함에 이르러서는 그弊害가 여간 큰것이 아니다。

三

다음으로 衛生上有害飮食物과 및 有害物品取締도 藥品取締보다 못지안케 重要한 것으로서 오히려 그必要性은 藥品보다 더하다고할것이다 藥品이면 一般이 먹을때에 警戒를 하지만은 飮食物은 大槪가 그다지 注意를 하지안흠으로써 그被害가더만코 또 飮食物은 大衆的인關係로 그被害程度가 더크다 그 例로는 不良着色料使用、不良防腐劑使用、不良淸凉飮料水飮用으로 一時에 만흔 中毒者가 나는일도잇거니와 더욱近者와가티 買食이盛行되는때에는 有害飮食物에對한取締를 더욱嚴重히할必要를 늣기게된다 이에吾人은 하로바삐 이法令이施行되야 大衆의醫療와保健에 至大한關係가잇는 藥品及 藥品營業者取締와 有害飮食物取締의徹底를 期하기를바라는바이다。

蘇勞働强化 主要工場休日半減

蘇聯의 勞働規律强化政策으로 勞働者에 對한 勞働强化策으로變하야 各工場에서 實施되고 잇는바 蘇聯紙의 報道하는 바에 依하면 重工業關係工場 에서는 勞働者의 休日을 制限하야 從來의 半程度로 減少하고 잇는것이 多數히 出現하고잇는 模樣이라한다

三井系製鍊起工

三井鑛業系、三成鑛業의 平北産金製鍊所建設은 東京淸水組와 正式으로 契約하고 工費六十六萬圓으로 二月부터起工키로되엿다

蘇聯、張鼓峰事件後 對日極東軍備强化
陸相、多田氏質問에答辯
衆院豫算總會

【東京電話同盟】一日의 衆議院豫算總會는 午後二時四十六分再開

多田滿長氏(民政) 昨年十二月의 近衛聲明으로 事變處理의 根本方針이 明白히 되엇는바 同聲明에 依하야 얼마만한 效果를 收得하엿는가

外相 十二月聲明은 日本은 新支那와의 間에 新國交를 調整하여가는것으로 一部에서 想像하고 잇는것과가튼 領土的野心이라든지 多大한 戰費賠償을 要求할 意思는업고 皇道精神에 基한 東亞의 新秩序를 建設하려하는것임을 各方面에 認識시킨것이다 歐米諸國을 爲始하야 支那의 具眼의士도日本에對하야 抗戰의 愚를깨닷는 同時에 그效果가 表面에 나타난것이오 또다시 나려하고잇다

多田氏 聲明에는 分明히 諸種條件을指定하는바 그意味如何

外相 國交를 調整할수잇는 新支那政府가 成立된때에 이를 條件으로 折衝하는것이다

多田氏 汪精衛의聲明은 東亞新秩序建設에對하야 얼마마한 影響을미치는가 또汪이蔣政權에對하야 얼마마한 影響力을가지는가 또一兵도 가지지아니한 吳佩孚가 얼마마한 實力을가지는가

外相 吳는各地方에 散在한支那軍隊에 相當한影響力을 가젓다고 생각하며 汪도蔣政權에 對하야 相當한影響을 주는것이라고생각한다 그러나確實한 것은알수업다

多田氏 對岸의火災視하는가 또는積極的으로 援助하는가

外相 對岸의火災視하는것은 아니나 그럿타고今日에 잇서서 이를積極的으로 援助할境遇에 잇는것도아니다 그理由는 그기까지 情勢를 判斷할수업슴으로이다

多田氏 積極的으로 援助한다는 聲明을 發表할 必要가 잇다고 생각하는바 如何

外相 過度한 援助로 失敗를招來함을 避하도록 努力하겟다

多田氏 新支那의 發生에 重大關係가잇는 新中央政府는 何時頃誕生하는가

外相 新中央政府가 速히 誕生하기를 希望하고 잇스나 何時頃成立한다는것을 言明할만한데 까지는 이르지못하엿다

多田氏 張鼓峰事件後의 蘇聯의防備狀況은 如何

陸相 張鼓峰事件後 蘇聯은從來의 極東軍을 二分하야 直接中央에서 이를 統轄하는式으로하야 對日軍備를 强化한것은 周知하는바와갓다 蘇聯軍은 增强이 增加한다고 하는 後方地區에 防備를 굿게하고잇다

多田氏 支那의 占領地域의治安은 매우 不充分하다고 드럿는데如何

陸相 占據地城內에 잇서서도匪賊化한 共産軍이 相當히 散在하고 重要都市 鐵道沿線以外의地에 對하여서는 治安이 充分하지못하다는것이現狀이다

多田氏 出征軍人의 論功行賞을 좀더速히 決定할수는 업는가 勳章의 年金은引上할 意思는 업는가

陸相 될수잇는대로 速히 貴旨에適合하도록하겟다

政府、秘密會議要求? 事變處理具體策說明

【東京電話同盟】政民兩黨은 別項과가티 二日의豫算總會에서小川鄕太郎、大口喜六兩氏가 事變處理의 具體的方針과 및財政經濟政策에對하야 政府의所信을質問、東亞新秩序建設大綱에關하야 政府의言明을 要求키로된바 그結果政府는 아마秘密會를 要求하야 政府의方針을 說明하게될것이다

汪精衛問題 五中全會에不提案

【香港一日發同盟】五中全會에서는 汪精衛의 國外脫出及 和平通電問題에 關하야 如何한 論議가 잇슬것인가하는것은 頗히 注目되고 잇던바 右에關하야 一日의 大公報는 汪精衛問題는 五中全會開會以前 一般的으로 余會에提案討議되리라고 豫想되엇스나 드디어余會에는 提出되지안케되엿다고報하엿다 이것은 蔣介石이 汪精衛의 和平通電問題討議에 依하야 空然히 議場을 混亂케하야 收拾할수업는 動搖에빠지게할것을考慮한데因한것으로 國民政府內部에잇서서 如何히和平派가勢力을 가지고잇느냐하는것을 窺視케한다

今日의兩院

【東京電話同盟】

▲貴族院 午前十時本會議를開催 議長으로부터 智利國震災에 對한 見舞打電에關한 承認을 求한後 日程을 變更

一、借地借家法臨時處理法中改正法律案 委員에 附託한後 國務大臣演說에對한質問을繼行、坂本俊篤男(公正)이燃料問題에關한 質問後、菊地武夫男(公正)東大問題를 中心으로國體明徵問題에 關하야 首相、文相에게 質問하는外 兵役法、宗敎團體法等各委員會를開催

▲衆議院 午後一時本會議를開催 政府提出의北海道拓殖銀行法中改正法律案外一件及 議員提出法案을 各其委員에 附託하는一方 午前十時부터 豫算總會를開催하고 永田良吉(政友) 中山福藏(民政)星一(政友) 小川鄕太郎(民政)大口喜六(政友)諸氏의 質問을 繼行過日兩氏에 對하야 保留된首相의答辯이잇슬터이다

御慶事御臨迫
宮內省에선一日부터御警戒

【東京電話同盟】時局下에 擧國的으로 苦待하고잇든 皇后陛下의 御慶事는 마츰내 가까워다고 奉拜되여 宮內省에서는 一日부터 御慶事로御警戒에 드러가 오직 喜悅의 날을 苦待하는中이다

恐懼하옵게도 陛下께옵서는 去月十三日 御着帶式을 擧行하옵신 以來 더욱 御順調로옵신바 御慶事에 奉仕할 塚原侍醫를 爲始 光榮의 梅林寺、坂田兩助産婦도 이미 大奧에서 宿直하고 잇스며 皇后宮職의當直도 一日부터人員을增加하야御警戒하는中이다 新皇子의下께 奉仕할光榮의 乳人도 近日中으로 決定할豫定으로 其他御産殿을爲始 萬般의 御準備도 全部整頓되여 宮中은 淺春에어느곳 瑞色이充滿되여잇다 御慶事는 卽時 宮內省으로부터 發表되여 新聞 라디오와 사이렌으로 곳全國에 御報道하야 銃後도 前例도 재다 奉祝하옵게되인바 恐懼하옵게도 赤誠을바드옵실 恐懼하옵신 聡念에 有資格者에 對하야는 恒例하옵게도 當日부터 三日間東御車寄에서 參賀의記帳을 差許되며 또널리萬民의 奉祝을바드옵실 聡念을 奉體하사 宮內省에서는 坂下門外에 受付를 設하고 一般市民無資格者의 記帳을 밧기로되엿다

紀元節의御賀宴 御中止를吩咐

【東京電話同盟】來十一日紀元節 宮中에서는 午前十時 天皇陛下御親祭下에賢所 皇靈殿神殿에서 嚴肅히 御祭典을執行 皇族御參列 平沼首相以下文武顯官등參列拜禮할 豫定인바 紀元節宮中御祝賀宴은 時局에鑑하옵시와 擧行하옵시지 안흘旨 一日吩咐가 게시옵섯다 同日平沼首相以下有資格者는午前九時브터 午後四時까지의 이에參賀가 許可된다

杉山北支最高指揮官訪問要談하는王(臨時)、梁(維新)兩委員長

支那善導誘掖에는 獨善的態度는不可
陸相、今井氏質問에答辯

今井新造氏(第二) 昨年末總動員法第十一條發動에 關한陸軍情報部長談에依하면 國民의犧牲負擔은 不得已한일이라고 하엿슴에不拘하고 그後大藏當局의 緩和意見에 贊成한것은何故인가

板垣陸相 第十一條發動에 關한 大藏當局의 見解는 現段階에 잇서서는 適當하다고 생각하고잇다

今井氏 現在에잇서서도 이程度로 滿足하고잇는가 將來다시 變更할必要는업는가

陸相 現段階에잇서서는 適當하다고 생각한다

今井氏 現地로부터 歸還한傷病兵에對한 醫療에不足은업는가

陸相 不足은업다 傷病은 原隊附屬의 陸軍病院에 入院시켜 加療하고 一旦回復하엿다가 再發한 者도 再次收容加療하고잇다 費用은 勿論國費다

廣瀨厚相 傷兵保護事業에는 充分努力한다

今井氏 戰死者와 戰病死者에對하야 差別을 하지안토록 考慮하기바란다

陸相 戰死者와 戰病死者에 對하야는 最高待遇를 하고잇스나 兩者를 同一하게 待遇할 考慮할點이잇다 그러나最善의 努力을 하고잇다

今井氏 出征者家族으로부터 보내는 郵便物을 特히 無料로할 생각은업는가

陸相 只今狀況으로는 全部無料로할수는업다 但戰地로부터의 郵便物은 無料로하고잇다

黑野遞相 郵便局에서 郵便物取扱業務에 出征軍人家族으로부터 보내는것인지 아닌지 決定이困難하며 時間이만히걸리므로 어렵다

今井氏 昨今吳佩孚의 和平運動이 傳하고잇는바 이新政權은 相當한 武力을가지고잇는가

陸相 吳佩孚運動에 對하야는 나의아는바로는 臨時維新兩政府外에 新政權을 建設한다고는 듯지못하엿다 吳佩孚氏로서는 速히國民을 塗炭의 苦로부터 救出하지안흐면 안된다는 精神的和平運動을 이르키고잇다고생각한다 勿論容共抗日政權에 對하야는 어디까지든지 膺懲치안허서는 안된다는 不動方針에는 變함이업다

今井氏 堂堂히支那를 指導할것이라고 생각하는바 이點을多少지나치게 議論하고잇지안는가

陸相 今回의 支那事變目的인東亞新秩序建設 日滿支經濟提携 國際正義確立의 基本原則을實現키爲하야 支那의善導誘掖이 必要하다 그러나 指導한다든가 무엇이나 獨善的態度로 支那自體에 關한것을 無視하는 짓을생각해서는 안된다고 생각한다

今井氏 繼續하야 官吏의 賞與金廢止論을 說한後 天理敎告發問題에對하야 首相 文相과 問答을 거듭하고降壇

蘇聯(第三次)五個年計畫 極東産業開發에注力

【莫斯科卅日發聯合】三月에 開催될 全聯邦共産黨十八回大會에서 모로토프首相으로부터 說明될 第三次五個年計畫卽 一九三八年부터 一九四二年에 亘하는 蘇聯의 經濟計畫의全貌가 三十日發表되엇는데 이에依하면 第三次五個年計畫의 最終年인 一九四二年一個年分의 生産總額은 一、八〇〇億留(一九二六、一九二七年度의 評價에 依함)이며 三七年度生産總額의 一、八八倍에 該當한다 그리고 右計畫에立脚하는 一九四二年度建設及生産價格은 左와如하다(括弧內는 一九三七年分을 一〇〇으로한百分比다)

生産用具及施設 一、一二〇億留(二〇三) 消費用生産品 六八〇億留(一六九) 機械製造 六三〇億留(二二五) 機關車 一、九〇〇臺(一三三) 貨車 九〇、〇〇〇臺(一五三) 電氣 七五〇億키로瓦(二〇六) 石灰 二三〇、〇〇〇萬噸(一八一) 原油 四[illegible]〇〇萬噸(一七七) 泥炭 四九〇〇萬噸(二〇六) 銑鐵 二二、〇〇〇萬噸(一五二) 鋼鐵 二七、五〇〇萬噸(一五六) 鐵鋼 二一、〇〇〇萬噸(一六二) 右記中高級鋼五〇〇萬噸(一九九) 化學生産品 一三四億留(二七七) 세멘트 一、〇〇〇萬噸(一八三) 製材 四、五〇〇萬立方米(一八〇) 製紙 一、〇〇〇萬噸(一五六) 木棉布 四九〇〇萬米(一四二) 毛織物 一七、五〇〇萬米(一六七) 革靴 二三、五〇〇萬足(一四三) 사라 四〇〇萬噸(一四四) 鑵詰 一八億個(二〇六)

【莫斯科三十日發聯合】發表된第三次五個年計畫에 依하면 蘇聯의 産業開發은 極東地方에 重點을 두고잇는것이 認知된다

卽石炭은中央亞細亞四倍四、極東二倍半의 增産이 期待되고잇스며 其他極東에 金屬工業의 新中心地를 構成하는것은 第三次五個年計畫中에 新設되는熔鑛爐의 四分之三을 東方地區에 設置할것 北洋經由極東行定期航路의 完成、極東西伯利亞에 貨物自動車工場을 設置、中央亞細亞의 綿花를 利用하는 紡績工場을 新設 極東의 石炭 세멘트의 自給自足政策을 確立하는것等이다

蘇聯空軍現勢 一萬五千餘臺

最近의 蘇聯의 空軍擴充强化는 놀랠만한바잇는데 確實한情報에 依하면 現在의 空軍勢力은 如左하다

一、陸軍

戰鬪機	一、七九二機
地上襲擊機	三九〇(三二中隊)
偵察機	二三〇〇(一二七中隊)
重爆機	一四〇〇(七七中隊)
輕爆機	九〇〇(五〇中隊)
練習機	一四〇〇
合計	八、一八二

二、海軍

追擊機	二四〇〇(二五隊)
戰鬪機	二二〇〇(一二〃)
偵察機	四九〇〇(二五〃)
重爆機	一〇四〇(一六〃)
輕爆機	三〇〇(一六〃)
練習機	六九〇
合計	四二〇六

軍用機總計 一二、二八八機

그리고 國內軍用機製作工場은五〇工場으로 昨年十月부터 十二月까지의 三個月間에 全製作能力을擧하야 三八〇〇機의 飛行機를製作完了하엿다고 하므로昨年末의 蘇聯空軍戰鬪用機는 一五〇〇〇機를 突破할것으로 보이여 그空軍增强은 놀랠만한바가잇다

中支方面의 海의荒鷲戰果

【上海一日發同盟】艦隊報道部一日午後四時發表 昨三十一日中支方面에 잇서서 海軍航空隊는 內陸기리기인 密雲의 사이를타고 進擊 浙江西省에 目下 野戰病院、交通路遮斷에 甚大한影響을 [illegible] 全機無事히 基地에 歸着하엿다 當日 午後三時로 三臺로 揚州車站(南昌北方)附近 에서 江道(南昌西方)附近에서 輸送路多數를 切斷하고 貨物列車三臺를 爆擊하고 그一部를 粉碎 또는 大破하엿다 當時列車의 運行이 頻繁하지못하엿스며 附近에서 防空砲火 其他가 激烈하엿스나 意외의 損害는 업섯다

五中全會通過한 最重要諸提案

【香港一日發同盟】發表된 五中全會通過提案中 가장 重要한것은 如左하다

一、最高國防會議를 擴大하야最高國防委員會로하는件 本件은 戰時에잇서서의 政治機構의 能率增進을 目的하고 蔣介石을 委員長으로하는것, 그權力은 從來의 國防最高會議에比하야 一層强化, 秘書長은 張群으로內定하고 中國共産黨側도 委員及顧問으로 參加할模樣이다

二、政治行政改革計畫 地方行政機構를 改革하고 中央集權에依하야 戰時行政能率增進을圖謀

三、戰時黨政委員會(抗日國民黨派의 全合作機關)委員長 蔣介石 副委員長 李濟琛 秘書長 黃炎培 總務處長 吳鐵城 其他는 未定

四、外交政策特別會議의 蔣介石의 過去工作報告承認의件

今後의方針은 抗戰建國綱領에 規定된 五項目原則에 基하야 國際聯盟及 九國條約會議와 類似한 決議案實施를 促함

總監、局長、知事의 委任權限大擴張
具體案完成昨日부터實施

南總督의 五大政綱의 하나인 庶政刷新의 具體化를 圖謀하기爲하야 委任事項規程을 全面的으로 改正하야 政務總監、各局長、各道知事의 委任權限을 擴張하여서 事務를 簡捷化하는 具體案은 旣報와如히 지난十七日 總督의 決裁를 어덧는데 其間總督府에서는 이改正할 委任事項規程을 整備中이엇던바 이것이 完成되고 그明細를 적은 印刷物도 全部準備되엿스므로 一日總督府內訓으로써 各局長及各道知事에게 通牒을發하는同時 同日卽時 實施를命하엿다 이改正에依하야 委任事項中擴大된것이 約一千百二十件이며 從來總督의 決裁를必要로하던것이 總督以下의 局長及道知事의決裁만으로委任된것이約六百件에 達하게되엿다 따라서今後民間의 各種認可申請等은 從來보다約一週日乃至十日間은 迅速히處決되게되엿다

駐日佛大使拒否? 帝國愼重히對策考慮

佛國政府의 아그레망 拒否에 對應할 帝國의態度에 關하여서는 過般來愼重히 考慮中인바大體로 다음과가튼方針으로 進行할것으로 觀測된다 卽佛國이 谷公使個人의 問題에 藉口하고잇스나 그裏面에政治的意圖가潛在하는것이 明白한以上 帝國으로서도 原則的으로는 駐日佛大使의 帝國駐在를拒否하라는 意見도 잇스나 아리 駐日佛大使는 現在 東京에 駐在하고잇는바로 이에게歸佛을 要求하는것은 一層波瀾을擴大시키고 無用의摩擦을 招來할念慮가잇다 또表面的으로나마 佛國의말하는理由가 個人的의것으로 谷公使가對佛友好的態度를 表示하면 承諾하겟다는것을 主張하고잇는以上이를 明白히하야 問題化시켜 好個의 口實을 주는것은 得策이아니라는 考慮等도잇서서 現在即時對抗手段을取하는데 關하여서는 自重하고잇는듯하다 그러나 內容이以上과 가튼것인 以上早晩間 適當한 處置를 取할것은 當然한바로 萬若現在의 앙리駐日佛大使가 歸國하는 境遇가잇다면 後任駐日佛大使의 아그레망은 當然히 留保될것이라는 見解를 가진듯하다 그리고 有田外相도 三十一日의 豫算總會에서 北昤吉氏(民政)의 「我國도 駐日佛大使를 拒否하는것이 如何 또 滿洲各國도 그와가튼 處置를 하고잇지 안흔가」라는 質問에 對하야 左와가티 答辯하고 잇다(速記) 原則으로서는 그와가티하려고 생각한다 個個의 問題에 對하여서는 各種事情이 잇는것이므로 반드시 貴案에 가타고는 되지안흐리라고 생각한다 그러나 大體의 氣分으로서는 그와가티하려고 생각하고잇다

蘇、我漁業權否認할 意思업슴을表明
外相、渡邊氏(東方)質問에明答

渡邊泰邦氏(東方會)首相은 自由主義에根本的으로 修正을加할 意思는업는가

平沼首相 物質萬能主義로는我國道精神을 遂行할수업다 도經濟에 對하야는 今日統制가必要하게 되엿스므로 自由主義를 그대로 適用할수는 不可能하게되엿다

渡邊氏 다시 皇道精神의 實踐理論 行政機構改革等에 對하야 首相에게質問한後

有田外相 歐洲政局의觀測如何

有田外相 地中海方面情勢는 漸次緊迫되고잇다 最近英伊스間題에 對하야 우리들도 相當히 努力하고잇스나 結局 意想外의 事態에 나서지안흘가 하고 在意하고잇는데 此際 適確한豫測은 세울수업다

渡邊氏 日蘇漁業問題는 每年十二月이되면 紛糾를 返復하고잇는데 平時부터 이에對하야 準備를 해둘수는업는가

有田外相 蘇聯은 時日이잇는동안은 交涉에應치안코 時日이 迫頭되여서야 交涉에 나오는 것이 常例이므로 外務省에서는 미리부터 豫測하고 交涉準備를하고잇다

渡邊氏 蘇聯은 計畫的으로 我漁業權의 撲滅을企圖하고잇다고 생각하는바 外相의見解는如何

外相 蘇聯官憲은 日本漁業權否定할 意思가업는것을 表明하엿다고 미들만한點이잇다 日本으로서는 事理를다하야 結局 日本의 要求에應하게한다는 信念을가지고 交涉하고잇다

渡邊氏 北洋漁業은 最惡의事態를 보이고잇는바 米內海相의 意向은如何

米內海相 外相은 交涉締結의 信念을가지고잇다고 言明하엿스므로 諒承하기 바란다

板垣陸相 海相이말한것과 갓다

渡邊氏 陸軍에서는 戰鬪行爲以外의 手段을第一義로하야 事變處理를 考慮하고잇다는風說이잇는바 眞相如何

陸相 蔣介石政權이 抗日容共의政策을 固持하는동안은 決斷코 潰滅方針을 緩和하지안흘것이다 只今과가튼 風說이잇다면 그것은 戰爭遂行에도 害를 미치게할것으로 滋味스럽지못하다고 하겟다 그러고 作戰行動에 關하여서는 말할수업다

渡邊氏 다시 公債消化、稅制改革、石炭統制增産等에 關하야 政府의 所信을 質問하고 如斯히 하야 午後六時二十五分散會하엿다 (寫眞은 有田外相)

政府、物資動員計畫에 對하야 秘密會議를要求

【東京電話同盟】政府는 二日의衆議院 豫算總會에서 秘密會를 要求 靑木企劃院總裁로부터 物資動員計畫에 對하야 大綱을 說明하고 諒解를 求하기로되엿다

振替貯金現況

京城釜山兩貯金管理所에잇서서의 客年十二月中의 振替貯金利用狀況은 拂込度數五十萬七百七十七 拂込金額 九千四百八十萬八千五十五圓으로 前年同期에比하야 度數 十四萬八千四百六十五 金額六百八十三萬六千六百六十七圓의 모두增加이고 또 拂出度數는 十一萬九千七百七十三 拂出金額 九千四百二十七萬二千三百九十二圓으로 前年同期에 比하야 度數 一萬一千三百六十一 金額六百五十一萬二千六百七十二圓의 各增加이다 또加入者는 新規加入二百八十名으로 前年同期보다 五十六名의 增加이오 또脫退는七十名으로 前年同期보다 三名이 減少되어 十二月末現在의 加入者總數는 二萬九千七百八十四名 前年同期보다 二千九十三名의增加이고 預金總額은 千九十萬七千八百六十一圓으로 前年同期보다 一百五十六萬四千四百五十六圓의 增加이라한다

永沼秀文氏逝去

【東京電話同盟】功三級勳一等退役陸軍少將永沼秀文氏는前부터病中이든바一日午前四時田園調布二의七〇自宅에서逝去하엿다享年七十四

人事·集會

◆李鍾龍氏(永興中學明成會總務) 基金募集次上京本社來訪

◆小林鎭海要港部司令官 一日午後四時十五分着列車로 入京 一泊後 二日午前北鮮으로 向할豫定

夕刊後市況 一日

◆各場 期米 後止◆

◆各場 商品 後引◆

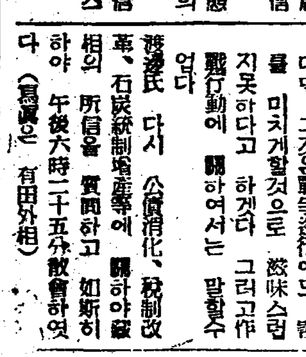

大好評 愈々 記憶力增進劑 早水藥草研究會 大阪市西區立賣堀北通一ノ五〇

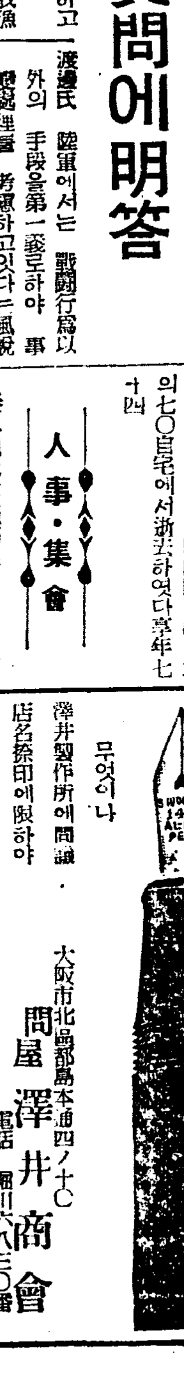

(在庫品豐富) 무엇이나 澤井製作所에問議 店名捺印에限하야 御カタログ送呈함 大阪市北區堂島本通四ノ十C 問屋 澤井商會 電話堀川六八三〇 振替大阪二二八三四番

賣店의繁榮을이루킨다 제소다ー高級萬年筆 昭和十四年卯年 蒔繪入萬年筆 見本一個에一圓二十錢送金하시는분에게限하야送呈함

고무活字 고무活字 少한資本으로 其日부터容易히장사가된다 (商報進呈) 富場에고ム印名刺을組版하야 即賣可能 到處에서 大好評 大阪市南區鰻谷中之町六八 合名會社 製造元 吉川商店 電話南三二〇九 振替大阪五五九一

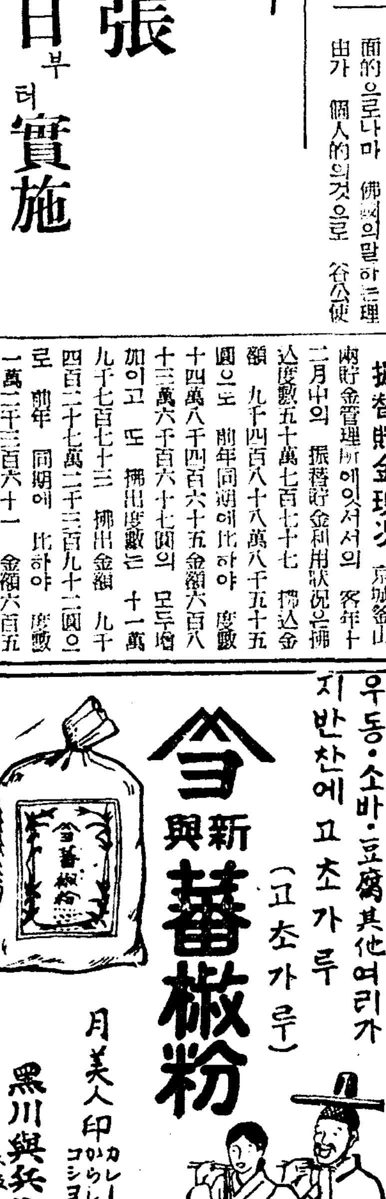

新興 蕃椒粉 (고초가루) 우동·소바·豆腐其他여러가지반찬에 고초가루 月美人印 カレー コショ 黑川與兵衛商店 大阪

食料紅 オブラード バター 製菓材料 果實香料 商報贈呈 大阪市西淀川區大仁本町二 西本商店

人絹綿布端切各種卸 ●モスリン綿ネル、絹ポプリン、本セル金巾、四綾、朱子、人絹 新規小賣開業者에게는懇切히指導합니다 大阪市南區瓦屋橋東詰大阪南局第三三號函 商報進呈 見本은五十錢要(切手) 津村合資會社 電話南二四八九 振替大阪一二八三番

錢入 袋物現金問屋 (商報送呈) 株式會社 廣島屋本店 大阪市東區博勞町一ノ二六

春物 大衆向 羅紗洋服荷捌 三ツ揃、兩前オーバ、詰衿上下 朝鮮服オーバ・長ズボン・ジャンバ ゴルフズボン 大阪市東區谷町一丁目十八番地 店章捺印ニ限リ定價表進呈 田中宇商會 電話東二〇一五番

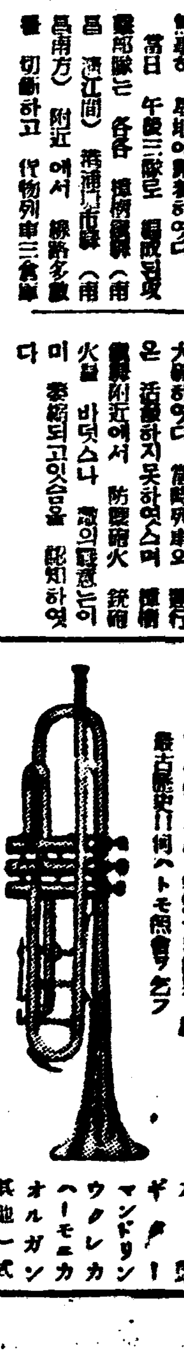

音樂隊用具 軍樂ラッパ 喇叭鼓隊 大阪市南區日本橋四ノ五四 カタログ呈 紅屋樂器店 振替大阪一〇四七二七番 太鼓 ギター マンドリン ウクレレ ハーモニカ オルガン 其他一式

佛教卅一本山을統合 中央集權制樹立

宗會를組織、俗界心田을開發

조선불교에서는 삼십일본산을 중앙집권적(中央集權的)으로 통제할 기관으로 경성에 총본산을두기로되야 수송정에 신축한웅장한그전당은 지난번에 락성식을 거행하엿거니와 그통치기관은 조선사찰령(寺刹令)적용하기에 이르지못하고 방금그 준비만 진행하고잇는 터인데 장차 나타나게 될 그조직체의 내용을 알어보면 대략이러하다 즉용주사(龍珠寺=水原)봉은사(奉恩寺=廣州)전등사(傳燈寺=江華)봉선사(奉先寺=楊州)마곡사(麻谷寺=公州)법주사(法住寺=報恩)보석사(寶石寺=錦山)위봉사(威鳳寺=完州)백양사(白羊寺=長城)선암사(仙岩寺=順天)송광사(松廣寺=順天)대흥사(大興寺=海南)화엄사(華嚴寺=求禮)해인사(海印寺=陜川)통도사(通度寺=梁山)범어사(梵魚寺=東萊)동화사(桐華寺=達城)은해사(銀海寺=永川)고운사(孤雲寺=義城)금룡사(金龍寺=聞慶)기림사(祇林寺=慶州)패엽사(貝葉寺=信川)보현사(普賢寺=寧邊)영명사(永明寺=平壤)법흥사(法興寺=平康)건봉사(乾鳳寺=杆城)유점사(楡岾寺=高城)월정사(月精寺=平昌)석왕사(釋王寺=安邊)귀주사(歸州寺=咸州)등 삼십일본산 주지(住持)와 그밧게총본산의원 [illegible]로써 종회(宗會)를 조직하야 이것을 입법(立法)기관으로하고 행정기관으로는 총본산의 최고간부로 종정(宗正)을두고 종정미테는 종무총장(宗務總長)을 두며 그아래는 서무부(庶務部)재무부(財務部)교화부(敎化部)등 삼부를 두어서 일체의 행정을하여 가기로될터이다

이총본산의 행정기관에서는 삼십일본산을 비롯하야 전조선 일천이백여개의 대소사찰에서 일만여명의 승려가 자유로 처사 행동하여오든것을 전부 통제지령하야 처리하기로될터이다

그리하야 이조이래 오백여년동안 기프산속에서만 은둔하고잇든 불교의 세력을 속계(俗界)로 점점 펴치여서 조선총독부의 심전개발(心田開發)운동에 보조를 마추어서 한거름 더비약적발전을 도모하기로된것이다

道노픈스님을宗正에 宗務總長은"政治家"로

白熱戰豫想되는最高職席選擧

이번에 처음으로 생기는총본산 행정기관의 초대간부선정의 선거전은 벌서부터만흔 흥미를끌게 될것으로 예상되는데 이명예스러운 조선불교최고의 직석(職席)인 종정(宗正)에는 가장덕망이 놉고 도를 만히닥근 인격자를 추대하게될터이며 종무총장에는 실제사무행정에 훌륭한 수완이 잇는정치가를 선정하기로 될터이여서 그인물선정에는 상당한파란곡절을 거치게될모양이다 현재 그후보자로 화제에 오르고잇는인물은 ▲종정에는 월정사 방한암(方漢岩)수덕사(修德寺)송만공(宋滿空)량씨가 가장유력한편이며 ▲종무총장에는 왕년에량산 통도사의 주지로서 세상에만흔 화제를 제공한 김구하(金九河)씨와 현재월정사주지로잇는 리종욱(李鍾郁)씨와 용주사주지 강대련(姜大蓮)씨와 백양사주지 김만응(金萬應)씨등이 가장유력하다 이상네명은 그수완으로나 인물로나 모두 비등한터이여서 무엇보다도 이종무총장선거전이 가장 격렬한장면을 보이게될 모양이다 현행조선사찰령가운데는 총본산에 관한규정이 업는터이고 [illegible] 명치사십사년에 제정하야 시행하고잇는것이어서 여러가지로 구비치못한바가잇서 총독부에서는 조선에서도 그법령을 개정할 준비를하고잇는 모양인데 멀지안어 그개정법령이 공포되면 이에따라 이조선불교총본산의행정기관 조직은 표면으로 나타나게될터인데 아마빨르면 오는사월팔일 석가세존(釋迦世尊)의 탄생기념일을 기회하야 구체적으로 드러나게되지 안흘가 관측된다

總本山寺籍은 太古寺名을相續踏襲

총본산의 절일홈은 아직확정하지못하엿스나 종래 삼십일본사의 련합포교당으로 되여잇든 각황사(覺皇寺)는 조선사적(寺籍)에는 업는것이므로 그 일홈을 그냥 불러부칠수는 업는터이여서 결국 북한산(北漢山)에잇는 태고사(太古寺)의 명칭을 떼여다가 부칠양으로 내정하고잇다 그리고 태고사는 일홈을 가지지안흐면 그냥 존재하게될터이다 이 태고사는 고려때에『태고』라는 유명한 중이

寫眞說明 (上)總本山寺刹 (中)人物우에서부터 滿空 金九河 李鍾郁 姜大蓮等 宗會最高職席物望의諸氏 (下)總本山에 일홈을 빌리는 北漢山太古寺

技術者配定은裕足하나 實際의志望은少數

強制力이업는關係로不肯하면道理업다

要望되는國民徵用令

동아신질서건설의 큰목표미테서 생산력확충이 당면의 가장 중대문제로 되여잇는이때 대륙의 병참기지인 조선에 잇서서 각종시국내지 국방산업의 발흥에따라 기술자의수요는 엄청나게 격증하야 전조선각공장 광산회사에서는 기술자기근의 비명을 올리지 오래이엇는데 이와가튼 기술자부족의 현상에대처하고저 총독부에서는 작년팔월 칙령(勅令)으로써 발표실시된 학교졸업자사용제한령(學校卒業者使用制限令)을 작년구월팔일에 총독부 부령으로써 발포실시하야 부족기술자의 쟁탈방지와 배치의 적정을 기하고잇다 이 학교졸업자 사용제한령에 따라서 작년말에 기획원에서 기게、조선(造船)전기、응용화학、채광야금(採鑛冶金)연료화약등 기술관게의 전국대학 전문학교、실업학교의 금춘졸업생에대하야 그배치의 할당을하엿슬때에 조선은 비교적 할당률이 조하서 전부칠백칠십명으로 되엿섯다 이 칠백칠십명중 조선내의 신춘졸업생수는 얼마도 되지안흠으로 대부분이 모두각학교의 졸업생을 마저오게 되는 것이다 현재까지의 형편으로는 할당은 되엿스되 정작내지 졸업생이 조선으로 오겟다는 사람이 의외로 적어서 할당된칠백칠십명에는 대부족인현상으로 특히 내지의중등정도실업학교졸업생오백명이 와주어야 될것이 나이가 어린나게로대부분오기를 꺼려하고 잇는것이큰 난관으로 되여잇다

각기술 졸업생중 특히기게과는 조선에 졸업생이 한명도업서 제일부족이 심하고 그다음이 전기와 채광야금등인데 총독부로서는 작년말 기획원의할당을으로 내지각공장에서 그전에 획득해둔 기술자게약이 일단해소된 틈이잇는것을 잡자하고 이 기회에 관게각과로부터 전조선각공장、회사등에 대하야 적극적으로 내지에 공장획득하기를 종용하게되엿다 그러나 이는 결국 유명미롱책에 불과하야 현행의 학교졸업자 사용제한령으로서는 다만 학교졸업자의 종사업무를 지정하야 지정업무이외에 종사하는것을 금지하는동시에 그사용사로 하야금사용제한을주는것뿐이므로 지정은 바닷스되 그사람이 가기실타고하면 어쩔수업는 법령이므로 금후 조선을비롯하야 만주국과 북지 중지몽강까지에 기술자를 적절하게배치하야 동아신질서건설의 생산력확충을 기하기위하야는결국강제적으로 배치할수잇는 강력적 국민징용령(國民徵用令)이 제정되지안흐면 안될기운에잇서 우선이필요를 절실히 느끼는 조선으로부터 이국민징용령의제정실시를 요망하게될모양이다

미더운"國家의干城"

鄕黨의聲援과激勵에도感謝

志願兵의入營訓練巡視한 深澤中將談

심택(深澤)부대장은 일월초순으로부터 사변아래잇는 국방제일선에 활약하려하는 각노대의 초년병(初年兵)교육상황을 순시중이엿는데 그일정의 거의반을 마치고 방금보병대에잇서서 제일기검열을 아페두고 맹렬히훈련을 밧고잇는 제일기특별지원병에대하야 일일오후에 다음과가티 이야기하엿다

육군특별지원병은 매우사기가 왕성하야 일반초년병과 비해서아무 손색이업고 전심으로 제일기교육의 맹렬한훈련에분주하고 잇는모양을보고서 기뻐하야마지 안는다 모두 이미 군대안의생활에도 익어저서 군대에드러갈 당초에는 생활이 갑자기변함을 고려하야 혀격절이지마는 특별지원병만을 수용하는 특별반(特別班)까지 만드럿섯지만 이제는 그걱정은 전연업게되고 아주 일반초년병과 혼합하야 각반으로나누어서 가튼훈련을 밧고잇다

우리나라 군대를세운 참뜻과 국방의 본의도 이철저한군대생활가운데서 잘 이해되고잇스므로 이현상으로가면 대원수페하의 군사로서 나설수 잇는 마음먹음이 넉넉히 기를수잇슬것으로 기대하고 잇다 그리하야 이와가티 마음 먹음을 가진남자가 한해에 이백명삼백명이퇴영(退營)하야 지방민을 지도하게되면 국방에는 물론 일반적신지도와 생활개선에도 동력되는 일이 만흘것으로 확신한다 제일기교육은 착착진행되고잇스며그에 따라서 훈련은 더욱맹렬하게되고 도장래는 일반병과 마찬가지로 제일선에 서서용감한전투도 하여주지 안흐면 안될터이나 군대는 이론이아니다 요구하는것은 실행이다 아무리훌륭한이론도 실행이업는 이론은소용이업다 이의미로보아서 지원병이 이뒤에도 더욱 정진면려를 지속하야 이열과 의기를화보하야 국가의 간성(干城)이되기에 부끄럽지안흔 인물이되기를 대망하야 마지안는 터이다 또 훌륭한 양병가민이 되기를 확신하고잇다 지원병은 입영한 뒤에도 향당은 물론 유식계급의 인물들로부터 절대한 성원격려를 한것은 감사하야 마지안는다 일본군대의 강한것도결코 우연이아니고 이러한당가족의 이해잇는 열렬한 후원의힘이잇는것을 이저서는 안된다방금 본년도의 지원병을 모집하고잇는데군(軍)이 훌륭한군인이아니국민을 양성하는목적이 어데에잇는가를 생각해서 유위한청년이라는 자신을가진 사람은자진하야 국방제일선에 나아가서 참가하고 향당가족은 청년을 격려하야 만히응모시키기를 간절히바라는터이다

大邱에大火、五戶全燒

損害는五萬圓、原因은調查中

【慶北支社電話】삼십일일오후한시오십분에 대구부덕산정(大邱府德山町)일백사번지 이재우(李載祐)의집에서 불이나서 때마침 부러오는 강한서풍으로 불길이 맹렬히뻐치어 린접한 선광(鮮光)사진관 삼성(三省)의원 [illegible](丸金)고물상까지 다섯채를전소시켯다 이와가티 불길이 순식간에 번저 나갓스나 대구부내에는 최근 수도를 시간적으로 단수하며 잇섯기 때문에 달려온소방자동차는 이십오분동안이나 물이 안나와서 눈아페 타오르는 불길을 뻔히 보고서도『펌프』를 대지못하엿다 불은오후두시사십오분경에 겨우 진화되엿는데 손해는 약오만원이라고하며 원인은 전기 이재우집 부엌에서 난듯하다고 하며 자세한것은 대구서에서 방금조사중이다

七十二名被囚中

內地人廿二 朝鮮人五十

포셋트監獄에서釋放歸來한朴君의말로

白洋丸의拿捕事實도遂判明

【羅津電話同盟】지난해십일월십사일연해주(沿海州)에서 소식두절된함북도 수산시험장(道水産試驗場) 송유배양환(白洋丸)은의외에도소련(蘇聯)측에 불법나포된 사실이 판명되엇다 즉일일오전 여섯시 입항한구아(歐亞)연락선『사이베리아』환으로 석방되여 귀국한함남의송흥환(松興丸)선원 박병길(朴炳吉)씨의 말에의하면백양환의 기관장증전(增田)씨와 해삼위부근의 모감옥에서 가처잇섯는데 그때증전기관장은 모국에 도라가면백양환은 소련에 불법나포되엇다고 전해달라고한 일이 잇섯다한다 작년십일월십사일밤 백양환은『가모바』근해에서 삼백오십상자나되는 어물을실코 웅기(雄基)로 도라오던중 소련경비선이어둠을 이용하야 항해등도 아니달고 돌연히 백양환을습격하고 수명의 무장한『께·페·우』들이 백양환에 올라와서 증전기관장 한사람만을 기관실에집어너코 다른선원들은 전부선실속에다 집어너흔후 자기들마음대로 배를운전하야『포세트』항구를들어갓다 포셋트에서는 약십팔일간머물러잇스면서 한사람씩 불러내서는 약일시간씩 취조를바덧다 십이월십육일새벽 증전기관장한사람만남겨 노코 다른사람은 전부포셋트감옥에로옥되엿다 증전기관장에게는 배를 운전시켜서 동일오후열시에 해삼위로도라가 증전도 그감옥에 루옥시켯다 그리고 증전기관장의이야기에의하면 소련관헌은 백양환이 [illegible] 백양환의 선원들은 해삼위의 옥에 가치고잇다 복정환(福井丸) 장길환(長吉丸) (兵庫縣) 영환(榮丸)(朝鮮) 구영환(久榮丸) (소속불명)의 송두권등과 가튼감방에 가치엇섯는데 께·페·우(소련관헌)는 이들이 증전기관장과 이야기를 주고밧는것을 극도로 경게하고잇서 증전씨와말을 건느는사람은 총살해버린다고 위협하면서 증전씨의 신변에 엄중한감시를 게속하고 잇던것인데 전기조선인 어부들이 석방되기 나흘전인 일월이십구일 증전씨를 어데론지데려갓다고한다 소련관헌은 박씨가 조선인 어부라 일본어를알리가 업스리라고 지레잡고 마음노코 잇섯다는데 박씨는 이것을 되려이용하여 모두를 잠이든틈을타서는 증전기관장의 침상가까이기여가서『두사람중에 누구든먼저 귀국케만되면 즉시백양환은 목하소련측에 불법나포되여 그대로몰래 업새버리려는 심산이라는듯을전하자』하고 굿게굿게약속하꼬 하엿다한다 그리고 포셋트감옥에는 현재내지인 이십이명 조선인오십명(여자한명)이 가치어잇다

巴里公演盛大

崔承喜女史

【巴里三十一日發同盟】방금구미각지로 무용행각을 하고잇는조선이나흔 세계적무희(舞姬) 최승희(崔承喜)여사는 삼십일일밤『파리』의 유명한 극장『살·프레엘』에서 공연회를 여러 만장관중을 도취케하엿다 (사진은 최여사)

窃盜

【鎭南浦】지난이십일에 진남포 비석리환복질옥(丸福質屋)에 연령이 이십세전후된남자가 시까유식원의십팔금주시게와 금지환한개를 입질하러왓스나 수상한점이잇서 주인이경찰에게출코저하엿든바 이눈치를채고 남자는 시게를내버리고 도망하여버렷다 이급보를바든 형사대가현상에급행조사하는일방 지난이십사일 비석리평양이옥배달인 윤태기(尹泰祺)(二一)를 유력한혐의자로인치취조한결과 범행일체를자백하엿다는바 그자는 냉면배달하든중 작년십일월삼십일 비석리상청생명사무소에 국수를 가지고갓다가 책상우에 노앗든 주인의시게를 훔처와서 팔려다가 발각되엿다고하며 금지환출처도방금취조중이라고한다

國民精神總動員 李王職聯盟

이왕직(李王職)에서는 경성에 재근하는 직원오백여명으로서국민정신총동원이왕직연맹(李王職聯盟)을 조직하기로되여 이월일일 오후한시부터 비원(秘苑) 연경당(演慶堂)아페서 조전(條田)장관이하전원 참석하에 연맹결성식을거행하엿다

延專獎學制擴充

연희전문학교(延專)에서는 벌써 오래전부터 내외독지가의 기부금을가지고 장학제도를 세운후 매년각과를 통해서 이학년이상의 재학생중에서 품행도방정하고 학력도우수한 조혼학생들에게 학사를 보조해주어 작년도에는 그수가 이십팔명에달하고잇는데 금년에는 이제도를 확장시켜 신입생에게도 적용하기로되여 일반 학교장의 천거를 [illegible]씨의 명의로 각중등학교에추천을의뢰하엿다

佛專今春出身 寺職其他로決定

중앙불교전문학교의 금년봄졸업예정자는 전부사십명인데 이가운데서 열다섯명은 사직(寺職)으로 세명은 관공서회사방면으로 취직되기로 결정되엿고 세명은 상급학교에 입학하기로 되엿스며 남어지열아홉명은 취직할곳을 교섭하는중이다

空前의豪華幕 女子氷上大會

十一個校九十三名의超記錄

出戰陣의멤버決定

여성스포-츠게의 시청을총집중한가운데 본사주최와 조선빙상경기연맹후원아래 열리는 제一회전조선여자빙상경기대회는오는사일오후령시반부터 청량리정링크에서 화려한막이 열리게되엿다 영예의 활무대에 등장할 고녀부에는동덕(同德)용곡(龍谷) 개성호수돈(好壽敦)평양서문고녀(西門高女)리화고녀(梨花高女)동상업(同上實業)등일곱학교에서 출장선수는오십삼명이며 일반부에는경보(京保)중보(中保)리전(梨專)리보(梨保)함흥(咸興)등에서사십명이 등장할터로 총수는구십삼명에달하는 공전의 성황을 이루고잇는데 출장선수의 진용은 다음과갓다

◇高女部

▲同德高女(監督金義衞) 徐丙絲 朴壽明 金淑在 金貞姬 金觀洙 千樂錫 鄭[illegible] 朴順都 黃愛蓮 金今英 金京順 金仁淑

▲平壤西門女高(監督百瀨計馬) 蔡貴淑 崔永恩 崔永婷 安德寶

▲龍谷高女(監督津田嚴海)=李仁九 田代千枝子 仙波幸子 淺海久子 林田絹子 山本貞子 中村澄子 藤川章子 衆幸枝 大橋源子 土肥百合子 村上米子 大橋勝子 保住榮子 小幡三枝子 大石信子

▲開城好壽敦高女(監督韓榮德) 孔福玉 金順貝 金貞玉 崔慶華

▲梨花高女(監督辛鳳祚) 劉貞愛 高壬戌 金鍾九 李玉順 白英玉 金貞愛 兪銀子 李貞順 蔣仁淑 金在吉 姜壬仙 金善玉 張福順

▲同上女實 金貞淑 金泰洙 李喜永 梁貞淑

◇一般部

李貞淑(咸興永生高女敎員) 金順得(京城)

▲中央保育(監督崔熙順) 辛晋全 金貞愛 金昌珍 林永壽 崔救濟 薛庚順 崔[illegible] 朴順善 吳順殷 林菁蓮 全順寶

▲梨花女專(監督金信實) 金貞姬 南相烈 白愛順 朴宗姸 柳喜卿 朴辛玉 崔瑛玉 孫仁實 韓貞順 金柄烈

▲梨花保育(監督金信實) 林鎬淳 方壽福 全松玉 方天姬 趙奉淳 李信花 金熙三 曹順明

▲京城保育(監督獨孤璇) 金光洙 金熙義 金順玉 金信愛 李愛卿 金慶順 朴貞姬 鮮于惠仙 安俊福

狂者의兇行

사람을죽여서나무에매달아

犯人、三陟署에被捉

【江陵支局特電】이십구일 오후네시경 삼척군근덕면 교가리(三陟郡近德面郊柯里)산가운데서 배가갈려서 창자가나오고 얼골을 돌로어더마저 눈코의 구별이업도록되여 삼바로칭칭묵겨서 소나무에 달려매인 피투성이시체가 동리사람에게 발견되엿다

이급보를바든 삼척경찰서에서는 강릉검사국에 보고하고 등천(藤川)검사가 박(朴)서기를 대동하고 현장에급행하야 임검한결과 피타살임이 판명되엿다 피해자는 본적을 경북안동(安東)에 두고 교가리삼백구십륙번지 정모(鄭某)의집 고용인 이주인(李柱仁)(三〇)으로서 가해자는 근덕면덕산리(德山里)삼백십오번지 김동남(金東南)(二三)으로 판명즉시 삼척서에 체포되엿다 무엇때문에 이처럼 무참히사람을 죽엿는지 원인에 대하야서는 취조중이며 범인은 정신이상자를 자처하고 잇스나이것도아직진부를알수업다

妾所生을毒殺코

本妻、自殺을企圖

【定州】평북정주군대전면오흥동(大田面五興洞)에잇는 안청민(安淸民)(三一)가명一의처 박씨(朴氏)(一八)는 지난이십칠일에 집안사람들이 업는틈을타서 첩김씨(金氏)(二一)의 자식 안홍의(安鴻儀)(二)를 죽이려고 양재물을먹인후 사실이발각되자 직시자기집동원으로 도망하야 자기친자식을 안오재 소나무가지에 목을매고 자살하려는것을 사람들에게 발견되여 방금 정주서에서 엄중한취조를 밧고잇는데 중독된 첩의아이는 직시 의사의 응급수당을 바덧스나 아무효과를 엇지못하고 죽엇는데 해부하여본결과 복부에서 바늘(針)이 여섯개나 나와다고한다 이제 자세한내용을 조사하면 전기첩 김씨는 얼마전에 운전역전에잇는동안 전기안청민과 서루 조후사이가되어 사랑의씨를 엇고 자기는그동안 본가인 곽산(郭山)에서 아이를 기르고잇던중 지난일월삼일에 어린아이의 아버지를 차저와서 호적에입적시켜달라고 조르던중에 그와가튼일이 생겻다한다

스포-츠 뉴-스

父親의遺言대로 더욱精進하겟소

趙得俊君今曉京城通過平壤에

比島遠征籠球今日凱旋

【釜山支社發電】『마닐라·카-니발』祭의 日比交驩籠球戰에 出場하야 八戰七勝一敗의赫赫한 戰績을 거두고歸還하는 遠征軍中의 花形選手인 趙得俊君은 一日午後六時 釜山入港의 關釜連絡船慶福丸으로 上陸한後 곳棧橋出發의『히까리』號로 今二日午前二時二十五分京城通過鄕里平壤으로直行하엿다 趙君은埠頭에 出迎한記者에게다음과가티말하엿다

『저의父親의訃音은神戶에서貴社記者에게 드럿습니다 도리켜생각건대 내가遠征에 오를때 父親께서 언제나 도라올터인가?하는 말삼에 나는 約二個月假量 걸리겟습니다 한즉 너무 오래 동안이라고 하시며 잘차우는 同時에 朝鮮을 위하야 이기고 오너라고 激勵하야주엇습니다 그것이 最後의 말슴이엿든가 하면 너머도섭섭합니다 今後더욱 奮發하야 父親의 遺言에 저바림이 업도록 精進하겟습니다 比島에서의 게임에는 航海에 시달린몸이 氣候조차 맛지 안어서 恒常不利한컨디슌에 잇섯습니다 『박보-드』가 朝鮮은 木製이지만 그곳은 유리로만드러서 食하는데 正確性이업섯습니다 그러나 疲勞도 回復되여 比軍에게는 七勝一敗하얏습니다 그곳選手들의技術은 배울만한것이업섯고 오히려 우리의 籠球技術을 그곳에 傳播하고온셈입니다』

一行中의 李好善 金程信 吳錫誥 吳康熙諸選手는 今二日午後一時三十五分 京城驛着아까쓰키로凱旋할터이라한다(寫眞은趙君)

氷上스피-드對抗

諸威對世界選拔軍

【오스로-發同盟郵信】恒例의諸威世界各國選拔軍과의 스피-드·스케-트競技는 今年에 四十五周年을 마지한 諸威스케-트協會의 創立記念祝賀式인 二月十一、二兩日間『오스로-』에서 擧行하기로 되엿는데 競技種目은 五百、千五百、五千、一萬의 四種目인바 第一日은 五千、第二日에는 千五百、一萬의 二種目式 行할터이다 그리고世界選拔軍은 日本 [illegible] 스키-트聯盟에서 選拔編成하게되엿스며 五着까지 入賞하야 그得點에 依하야 勝敗를 決定하기로 되엿다한다

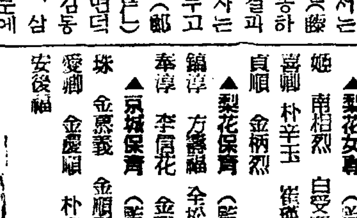

曆 ▲二月二日(木曜)陰十二月十四日 ▲干支 己巳 ▲日出 午前七時三十八分 ▲日南中 午後零時四十七分 ▲日入 午後五時五十六分 ▲月出 午後一時十分 ▲月入 午前四時十九分 ▲滿潮 (仁川)午前一時三十分 午後二時三十五分

今日 天氣 晴

廣告

神經痛 ロイマチス 皇漢特殊 はりぐすり 白王華
◎여러가지 로治療를해 도快痊하지 안든분들도 ◎快効속 히어ㅇ듭니다 ◎良心으로이바지하 는名藥을試驗하 시요
內地에잇서서는信用絶大·달리全道 에販賣所募集中 地盤確保·擴張에 早速配 給所에申込하시요 本舖·東京 株式會社 榮有堂
朝鮮配給所 京城府社稷町二八

年命二千圓이되는兎의王
銀狐兎、안고라兎
亂會에서나農村에서나簡單히飼育할수잇서 收益 增加되는新事業 [illegible]
【參觀歡迎】廣島縣安佐郡龜山村 龜山農園養兎研究所

물감원료 染料 藥品
京城府鍾路四丁目東大門市場 福壽洋行 直賣部 愛國公司 電話光化門六九一九番 振替京城八四九九番

治麻球 男女淋疾의靈藥 定價 五十個入 一圓 百個入 一圓八十錢 百八十個入 三圓
患者諸氏여 理論보다 效果에 事實이 證明된 [illegible]
京城府大和町五丁目 發賣元 救世藥館 電話 (2)二一九六 振替 京城一二九九

果樹苗木 卸賣 寫眞版 無代進呈
東邦特産貿易社種苗部 電話 長三二七番

眞冬の スポーツ 銃後の保健 兎と小鳥が面白いほどよく獲れる安全な遊び
純絹糸製 特 サウギ 麻絲 綿糸 網 久 製 網みすか
京城南大門通二丁目 久網商店 電話本局六·二一五番 振替京城一二七〇六番
兎網 (長十間幅六尺) 三圓 カスミ網 (高サ六尺) 二間 二圓 三間 三圓 五間 五圓

べービー散 베 비 산
小兒의설사매키는대 消化不良
小兒의설사는 徐徐히 고치게하시요 決코 급히 맥키게마시요 그것은 잘못된 素人療法입니다
發賣元 株式會社 新井藥房

朝鮮學校年鑑 定價三十五錢 七十錢郵送本
卒業生就職狀況·全鮮學校內容一目瞭然 代金引換謝絶 京城府光化門局私書函七號 振替京城二七六番 朝鮮出版社

日本女子齒科醫學專門學校
文部大臣指定 卒業生の特典
▼募集人員 百五十名▼願書受付十二月廿日ヨリ [illegible]
東京市大森區北千束町 [illegible]

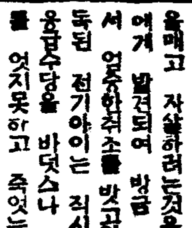
巡査看守(講義錄)
合格保證 [illegible] 京城府永樂町二丁目二番地 朝鮮警務學會 電本(2)二〇番

中部版

精神發揚講演

【■川】오는■■부터 일본정신발양주간(日本精神發揚週間)에압서서 준비공작으로 경성성동중학(城東中學)교장 삼전(森田)씨가 내군하야 일본정신에대한 강연이잇섯고 강연을마치자 곳 어찌하면 일본정신을 일반에게 주지시킬까에대하야 적당히 회하고 수문수답이잇슨후 해산하엿는데 도의방침으로는 이월 신입일 기원절을 기하야 아침에 일찍 군민일제히 온정요배를하고 주간중에는 근로봉사를하야 주간을 유효하게 하겟다 프로는 더욱 이를실시하야 국민정신발양에 노력하리라한다

東部京城의發展策 十三項目을陳情

城東繁榮會에서代表者뽑아 一日、關係當局을歷訪力說

경춘철도와 중앙선 개통등으로 동경성역을 중심으로 비약적발전도상에잇는 동부경성이십만주민의 번영을도모하는 경성성동번영회(京城城東繁榮會)에서는 장래발전에 필요한시설 또는장해되는것 열세항목을드러대표자 국우상점(國友商店)이창업(李昌業)가등호청(加藤好晴)불파삼평(不破三平)등부회의원외두명이 하로날경성부청을위시하야경기도、체신국、경전、상공회의소등관계당국에진정하야 소기의목적관철에매진하기로 되엇는데그성과는 동부경성발전에 중대한관계를가지고잇는것으로 주목된다

陳情事項

一、區劃整理實施促進件
二、東大門新設町間의道路改修件
三、東部地方의 工場地帶에工場誘致件
四、日用品市場設置에關한件
五、淸凉里 往十里間 道路連絡하는 假橋架設件
六、上水道配水支管增設件
七、東大門外 糞尿處分場移轉件
八、電車、뻐스料金二區制撤廢件
九、瓦斯加入區域擴張件
一〇、電話加入區域擴張件
一一、競馬場移轉件
一二、東部地方(東大門外)의火災保險等級改正件
一三、東京城驛과 敦岩町을中心으로하는 近郊地方 發展上交通機關의 整備促進을 期할일

船內淸掃工作

【仁川】인천세관 선거(船渠)구내에 출입하는업자는 자발적으로 조합을조직하야 세관선거구내에출입하는 인부의 취체보조와 도난예방의처치 선거구내출입의 우마차와"초림"의사고방지 선거구내청소제등에대한 인천세관선거구내 청리조합에서는 선거위생상의견지로서 현재선거선배에대하야 절대로 선내(船內)변소를 사용치 안토록하야 대소변을 선거내에 흘려 나리지안케 경지하는일방 현재선원의 사용하는 변소는 상류하야 구내에 설치해노흔공동변소를 사용하도록하고 야간이나 비올때는 선원의불편을 도하기

新築家屋數激減

西大門署管內五割減 人口幅輳로住宅難더욱深刻

서대문서관내의 작년중 가옥신축의 집계를보면 신축총수효삼백사십오호로 이것을 그전년도 칠백삼십호에비하면 실로오할삼분의 감소라고한다 이상과가티 신건축이격감한것은 사변관계로 건축재료가 폭등한것 금융 색 청정등사용제한으로 건축이 여의치못한것등을 이유로들수잇는데 건축게가 이가튼반면에 농촌인구는 쉴새업시 도시로진출하야 서울안의 주택난은 더한층 심각하여가고잇다 도한이가티 신축가옥이 바감한것은 근년에보지못하던경향으로 경성부내전체를통하야 건축업이 대개이비례로줄어들엇다고하는데 이상수짜로보아 한때큰세월을맛낫던 건축업계가 얼마나위축되엿다는것을추작할수잇다

長湍赤十字總會 四月廿二日開催

【長湍】일본적십자사 장단위원부에서는 위원부총회를 오는사월이십이일 오후두시에 장단공립상소학교강당에서 성대히 개최하기로되엿다

박석고개에 街燈좀켜주

우리洞里通信

창경원(昌慶苑)에서 명륜정(明倫町)으로 넘어가는 박석고개는 아프로 전차가노인다는 소문은 들엇는데 어느때 노일지 그것은 고사하고 위선사람의 통행하기 조토록 등불이나밝혀 주엇스면 조치안소 명륜정방면에사는사람으로서 밤에시내에드러갓다가 전차에서 내려거러오라면 박석고개는 시골산길처럼 어둠컴컴하야 통행하기가 불편하오 옛날에는 귀신이나온다 도깨비가나온다하는 박석고개인데 시체사람들로서 허황한수작을 밋지는안터라도 대학병원뒤숭숙에서꼿장 무엇이 나올것처럼 생각이드니 경성부청선님네 이얼거아니라 명륜정주민을 경성부민으로 생각한다면 박석고개에 등불을 밝혀주는게어떨소? (明倫町府民)

京城府土木課長談

이러한거리에 등하는일에 게는 미안하기 짝이업스나 경성부에서는 중요대거리의 등불을마려한다음 흔거리와 박석고개같이 기타의 적은거리의것은 그곳 정회에서 가설하되 부에서 약간보조는합니다 정회에서 처리하지아니하면 경성부에서는 어떠케할도리가업습니다 운운

卅五萬枚目標로 廣州의製叺奬勵

【廣州】파거수년은 국부적으로 장려하엿스나 조흔성과를어든광주군에서는 일약삼십오만매의증산계획을 세우고 관내를전면적으로 장려하기로되여 시국하에 농촌의부업조장을 확립하며 농가경제와 군수공급에 원활을도모하는점에잇다 그러하나 광주는전부적으로 산야의혜택을바더 미오적(微弱的)이나마 시탄의수입이겨욱에유입한 부업으로 농가경제를도아오던것은 사실이나이것은 도로혀 영구적 부업확립에는 장해가되는것이다 전시하에대처하는 농촌의지도사항으로는 가마니의생산 증산업확립에따라서 산림의보호와 농촌경제조장을기함에 일석이조의 계획이 됨으로 이계획이상의성과를엇기위하야 전군수、고교권업과장이 몸소진두에나서서 관계직원과 경찰서、학교、금융조합은 물론이오 주재소직원들과 민간유지원과 전국적협력아래 문자그대로총동원에의하야 지도장려에진력하야 일월십사일에는 일종보강책으로 면장협의회를개최하고 전군수동재하에 工品需給調整規則취지와 지도방법을로의하고 만전책을강구하얏

志願兵志願者 楊州에五十名

【楊州】금년도지원모집할 육군병지원자는 일월말현재로 양주군내에 오십여명에달하야 양주경찰서에서는 이의전수에 분망하다는데 아프로도 속속지원자가 만흐리라는바 백명은무난 돌파하리라한다

富川勤勞報國團 土木工事에出動

【仁川】총독부토목공사에 부천군에서는 근로보국단이 매월 백명씩출동한다함은 기보한바와 갓거니와 지난일일은 북도면보국단이출동하게되여 부천용오조합에서는 발동선을대절하야 지난일일 오전팔시에 인천부두에내려 트럭을타고 공사장에향하엿다

養鷄講演盛況

【富川】삼성양계사농회사 경성지점주최와 부천군농회후원하에 지난이십칠일 오후한시부터 소사면공회당에서 인천부와 부천군내각양계업자 육십명이 집합하야 일본배합사료주식회사 대련공장기사 대구보덕오랑(日本配合飼料株式會社大連工場技師大久保德五郞)씨가 양계에 대하야 강연이 잇섯다한다

町別商業組合結成 圓滑融通을圖謀

仁川商議商業部會와貿易部會聯合 貿易躍進에期待多大

【仁川】인천상공회의소 에서는 십사년도 예산총회를마치고 신년도에는 인천의상공업과 무역에 일층더강화를시켜 상공무역으로서 타지방에 손색이업도록 매진하는일방 인천항으로서 개항이래 무역액상업일로로 작년도에 무난히보게되자 아프로 인천항의 생명인 무역의진흥은 동양무역게에 수위를 독점하자면 우선 세관무역조합의 조직이 긴급문제이므로 이무역조합을 조직하야 지방의 상품거래를 원만히 취급하사는것이 그중요한표준이므로 조합을 조직하게되엿스며 이와가티로 종래에도 인천부내에 업종별의 조합이잇섯스나 그것만으로서는 업자의 이해관계에 만흔상치가되므로 정별상업조합을 조직하야 업자 사이의 원만한 융통을보도록 하기 위하야 그회의소상업부회와 무역부회를 연합으로 이일오후세시부터 그회의소 회의실에서 개최될터이라는바 인천상공게의 중요한역할을 가진 그회의소의 금번부회는 인천항의 당면문제에 따라서 중소상공업자 구제에대한것도 연구하게되엿스므로 일반업자로서는 그결과가 엇더케 전개될지비상한 주목을이끌고잇다

東洋貿易中心地 仁川港의機構擴充

貿易舘과商工相談所를合併 新年度豫算에도計上

【仁川】조선무역의 중심지 인천항의 무역은 일층활가로 격증을 보이는 이때에 인천항무역을 동양무역항으로 굴리시키자면 제반시설도 시설이거니와 이에 그 운용을 민활히 하자면 첫째질로나 양으로 종합하지안흐면 업스므로 인천부에서는 금년도예산에 현재의 무역만을 인천상공회의소에잇는 상공상담소와 합병을 시켜서인천상공회의소에서 그사무 일체를 보기로 목하예산을편성중이며 인천상공회의소에서도 금년부에는 총수과를 위시하야 네명의증원을시켜 상공、무역에 일층더 회장을시켜서 무역인천의 "크라이막스"에 도달하도록하야 동양무역항으로서의 손색이 업도록 만단의준비를 거듭하고잇스므로 일반의기대가 적지안흐며 대륙정책의 중요항인 인천놀 총독부에서는 직속관청으로 경성청의 구역소로 이미 실현안을 주비중에 잇스므로 인천으로서는 더욱 중대사명을 띄고잇다 한다

다라난안해를 차저달라哀願

【仁川】현주소 진남포부면창리(鎭南浦府面倉里)에둔 김명택(金明澤)(가명)의안해 박복녀(朴福女)(二一)는 작년오월십칠일에 게수진(桂秀鎭)이라는사람과 정이기퍼지자 진남포에서 살기가 어려워지자 사랑의도피를 하야 인천에와서 부내만석정(萬石町)모공장에 게수진이가 일하고잇는것을 남편되는 김명택이가알고 인천서에수색원을 제출하고 이미갈러진사이나마 정의이혼은아이니 다시마음을돌리켜서 자기를차저오도록해달라는 애원이잇섯슴으로 인천서에서도 적기공장에 그사람의신원을 조사중이라한다

仁川에서二名志願

【仁川】조선에 육군지원병제도 실시이래 조선청년의 총후적성 반바야흐로 팽창하게되사 내선일체의 실적을 보게되엿는데 금년도에 잇서서는 전년도의채용인원 사백명을 일약육백명으로 증가시키는 이때에 인천부내에서 벌써 지원병이 속출하는데 부내화정(花町)삼정목 일번지에 박상진(朴祥鎭)(二一)화수정(花水町)이백칠십이번지 김인상(金仁常)(二〇)의 양명이 인천부청에 지원병수속을 하엿는데 아프로도 인천부내에 상당히 만히나오리라고한다

公定價格無視者에 嚴罰主義로抑壓

仁川署管下에서團束

【仁川】경향을물론하고 물까가 오르는일방 석탄 신탄등이 일상생활에 필수품이므로 이를기화로 소비자를 농락하는 간상의 암략도 그칠사이가입시 각지에 일어나므로 경제경찰관은 이에 시선을쏘이고잇는이때 인천부내의 신탄가격도 경성부내의 도매가격에준하야 실시하게되여 목하인천서 경제경찰게에서는 그안을 세우는중 경기도산업부장의지시와 경제과장의 통첩에의하야 인천부내에 신탄의 판매가격사정도 인천서에서 각관할 파출소에 통고하엿는데 신탄의판매사정가격을 통일하게 되지 안흘때에는 용서업시 엄벌에처하리라한다

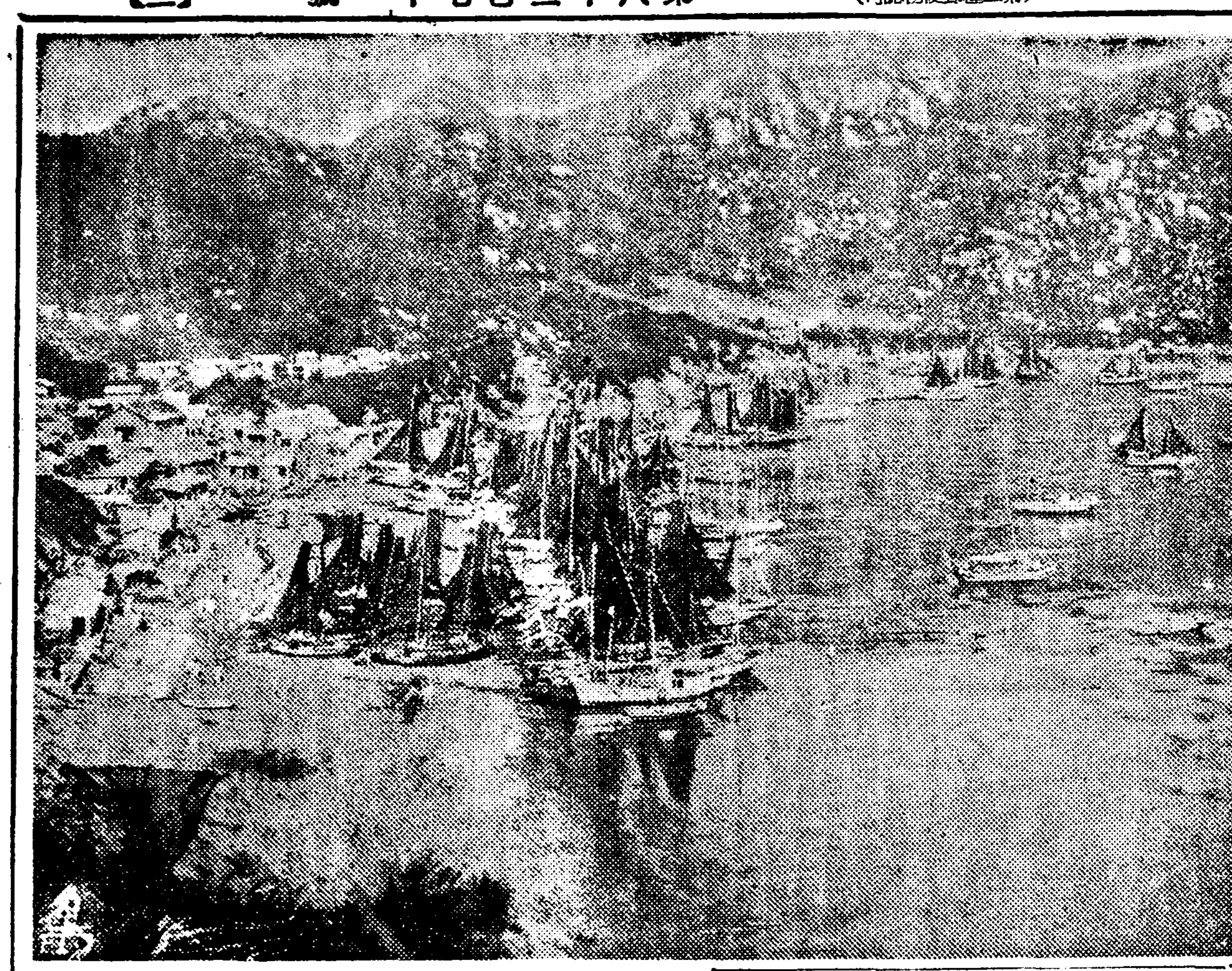

德積島의防波堤 今春에築港着工

廿萬圓總工事費로三個年繼續事業 五千漁民宿望達成

【仁川】매년봄부터 가을까지인천근해의 어장인 덕적(德積)북도(北島) 연평(延坪)등지에 출어하는 어선은 그수가 일천이백여척이나되며 여기에딸린 어민은 사천여명이요 이외에도멀리 군산(群山)해주(海州)평북 동해등지로부터 모여드는 선박이볼소하야 이를전부합하면 실로그수는 서천만하더라도 이천여척이될터이라는바 아무런선박구로서는 이에대한 감별한시설이 불충분하야 해마다 언제나한번은잇는폭풍우를만나도 얼른 어드로 피신할곳이업서서 불의에조난을 당하는 수백생명을 위하야 부천군당국에서는 예의연구를거듭하야 총독부에 이도을 매년진정하얏든바 총독부로서도 여기에대한 양해가 성립되여 작년에는예산편성계로 착공을못하든 덕적(德積)도축항을 금년에는조속부터착공하야 삼년간에완성할터이라한다 여기에대한 총공비는이십만원중 도보조비가 이만원이라는데 이것이완성되는때는 오천도서어민의불안이일소되고 숙망하든소원은 성취되리라는바 일반어민은 덕적도의축항이 완성되기를 손꼽아기대린다고한다 (사진은 덕적도어항의전경)

츄럭에衝突 一名은即死

【永登浦】지난삼십일 오전십일시경 부내영등포천내(川內)씨소유인 경칠사오구호(京七四五九號)츄럭을 영등포경사십이번지김희진(金熙鎭)(二〇)운전수가 운전하야 영등포를떠나 안양을향하야 시흥군동면독산리(始興郡東面禿山里)일백오십오번지 박경식(朴敬植)잡화점아플 지내려할지음 그아페는 네대의 유차가정거하여잇고 마진편에서는 역시"츄럭"이 향해오고잇슴으로 이것을 얼른피하려하다가 실수하야 박경식점포를 돌격하게되자 마침 동점포에서 물건을사가지고도라서든 수원군반월면속달리 김상윤(水原郡半月面速達里金上允)과 정면충돌하야 동인은 현장에서 즉사하얏고 그우에점포는 산산히 부서지게되엿는데 즉사자는 가족을 칠인이나거느리고 가세가극빈하야 이날도남의우차를 임시로빌려가지고 하루의 품을팔려고 솔닙을복을실고 동지점까지일으러 잠시쉬이려하는참이엇다한다

寒天에裸體體操

水原三一校年中繼續

【水原】수원사학게의 중진으로 사십여년의오랜력사를가진 사립삼일학교(三一學校)에서는 오년전부터 특히체육방면에 편심을 가지고 상반신나체체조를 추히 주삼철동안만 실행해오던중 재작년동기부터 일년을통하야 겨울동안에도 나체체조를 실행하게되엿든바 지금와서는 영하십오륙도의 추위에도 원기잇게하는데 아침 조회시간에는 물론 놀째시간후 이십분동안에 나체체조가이학교의특색이라한다

신발窃盜逮捕

【開城】개성만월정 만월공립심상소학교(滿月公立尋常小學校)에서는 지난십이월부터 매일가타북도신발통에 너허둔 학생들의운동화구두등이 업서저서 보선발로집에 도라가게된 아동들의눈물을짜내게 하얏는데 지난삼십일 이(李)형사의손에 범인은체포되엿다 그는부내 고려정(高麗町)일천이십번지 유안국(劉安國)(一七)이란 소년으로 그의자백에의하면 전기소학교에서만 이십회나 절도질을해다가 길가는사람에게 팔어먹엇다는바 그는이외에도 상점여관등으로 도라단니면서 손님의 구두를절도한사실도 자백하얏다

地方人事

▲朴英熙氏(金浦運輸株式會社江華營業所主任)新任人事次 本社江華支局來訪

▲金誥浩氏(前楊州郡稅務署直稅課長)龍仁稅務署長榮轉人事次本報楊州支局來訪

지프테리아發生 仁川에서豫防에着手

【仁川】인천부용운정(龍雲町)일백이십번지에 현주를둔 이교동(李敎東)씨의장녀영희(英姬)는지난십오일부터 『지프테리아』에걸려도립의원에 수용되고잇는데 인천서위생게에서는 신춘을 마지하야 각전염병이 만히발생하므로 이를 방지코저 예방에대한것을 이미작성중인데 머지안허각위생조합과 파출소에서 이를시행하리라한다

倭城台愛國班 五日에結成式

경성왜성대(倭城台)일출정(日出町)、수정(壽町)의 삼정합동애국반결성식은 오는오일 오전열시부터 일출소학교정에서 거행하기로되엿다 왜성대반의 일개반에는 남(南)총독、이궁(二宮)헌병사령관 삼교(三橋)경무국장 수적(穗積)식산국장 대곡(大谷)경대교수등의 명사들이 일반원으로 참가하야 운전수나 소사들과가치 일반활동의 기초를 세울모양으로 파면 이반을 호령할반장은 누구일지 당일의결석은 조선서 가장 호화스러운 애국반의 하나일것이다

府總力員課總動員 各町을分擔活動

町聯盟愛國班結成促進

국민정신총동원 경성연맹에서는 오는팔일부터 일주일동안 실시되는 일본정신발양주간의 첫날인 팔일까지에 각정연맹애국반의결성을 끗내고저 부청과연맹간부는 다음과가티 부내각구역을분담하야 지도독려 대활동을 하고잇는데 부총동원과원도 출동협력하고잇다

區	城府側	聯盟側
本町中部町會	總務部長	前田理事
同 東部町會		金昭濟理事
同 北部町會	財務部長	李升雨理事 曹秉相理事
同 西部町會	工營部長	尹致昊副理事長 韓圭復理事
永登浦出張所管內町會	同出張所長	賀田副理事長
東部出張所管內町會	同出張所長	前田理事
龍山出張所管內町會	同出張所長	安倍理事

"선술"에도異變 안주따로 술따로

市內六百餘名의飮食業者가集合協議 酒價引上對策講究

'금까두귀'는 선술군에게까지—롤하야 일반 음식점 조합 지지되포의여섯음식점조합에서는 저번에단행된 주까인상에대한 대책을강구하고저 하로날 오후두시부터 부내장곡천정공회당(長谷川町公會堂)에서 조합연합임시총회를열엇다 경성부내의선술집 상투집을 비롯 동、서、남부、종로、용산、영등포 업자의 영업에 중대한영향을주는문제인만큼 륙백여명의 다수가참집하야 협의한결과 선술집에서는 오래동안의 영업관습을 일소하고 술과 안주를 따로팔고 상품의 값에서도 안주와술을 따로따로 계산하기로 되여 안주상은 최저일원 (술은 약주 한순배 사십전 정종오십전)으로 정하고 주입을 시하기로되엿다 이로써 선술한잔에 안주한점이라는 푸군푸군한 선술집정서도 날로뛰는 물까에 서리마저 차저볼수업게된것은 선술군이 아니라도 섭섭한일이다 이밧게 대책의하나로 각조합에서 양조장과특약하야 술을사다가 업자에소매하는 공동판매안(共同販賣案)도 가결되엿는데 이것은 술을한섬단위로사면 한말에오십전은 싸지는관계로 공동판매를통하야 업자가 비싸진 술갑에대항하면서 이익을 균점(均霑)하자는것이다

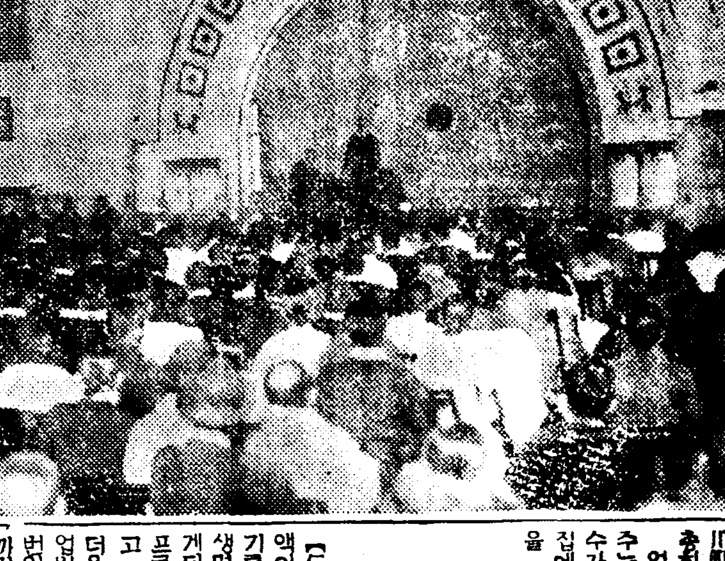

(사진은 음식업자조합 연합임시총회 회장광경)

從業員講習擴充

商工仁川의發展對策

【仁川】항도인천의 작년도공산액이 무려일천만원이란 비약적 기록을 보이게되자 인천항의 생명은제일로 공업이 독점하게되자 경인일체의 실현으로압프로 목적달성이 머지안으리라고 일반의기대가 적지아니하며 더욱공업에대한 급무인 공장종업원의 소질향상을 목표로 파번인천부에 공장종업원 상담소까지 설치하야 각방면으로 이방면의원만한 실적을보고저하는 이때에 이에인천상공회의소에서도 종래에개최되엿든 상공종업원의 실무강습에 큰효과를 보게되사 십사년도부터는 더한층그 강습회의 실적을 나타내고저오는팔일부터 제사회상공종업원실무강습회를 인천상공회의소회의실에서 이주일에 궁하야 개강하기로하엿다 그런데 수강사격은 될수잇스면 종전의 경험잇는사람과 인천상업보습학교 재학생 또는 금년봄에 소학교졸업정도로서 이월칠일까지 인천상공회의소 총무과로 신청하기를 바란다고하며 모집인원은오십명으로서 강습과목은 상사요항 부기 주산등이라는바 금번은 처음을 알선하는기구로서도 그효과가 만흐리라하야 일반의기대가 자못크다고한다

金浦優良兒童表彰

【金浦】경기도아동장학기금사업규정에 의하야 지난십육일에김포군내각소학교에서는 성적우량한 아동에게대하야 표창급상품수여식을 거행하엿다는데 그표창을 바든아동의 씨명은다음과갓다

金浦東小學校	鄭英順
通津小學校	李範贊
西岩簡易學校	李圭恩
陽川小學校	柳昌桓
新亭簡易學校	元容常
陽谷小學校	崔遇貞
霞城小學校	吳世麟
大碧簡易學校	李炳賢
黔丹小學校	李根成
高村小學校	洪錫昌
渼坪簡易學校	金在榮
大串小學校	韓圭俊

近代の志らが毛染

法 專賣特許 粉末單一品으로물에녹여서곳드리는

帝國醫大 無毒證明

理想的白毛染

ナゴン은 粉末單一品으로물에만녹여 簡單히 自然의 黑髮로드러지고、또한 無害無毒의 安全無比한故로 ▲머리가부서지고 버개와옷것이 더러워서 困難한분 ▲從來의 白毛染에 害로운것이 ナゴン은 在來의 猛毒ヂアミン白毛染의 欠點을 改良하야 京都帝國醫大에서 無毒證明을어든 가장새로운 理想的白毛染인故로 오래使用해도

●絶對로視力이 衰하지안습니다
●心臟과腎臟이 弱하지안습니다
●血壓이 놉지안습니다
●어깨와 목이결리지안습니다

納言 ナゴン

大阪市東區南久寶寺町三 宇野達之助商會藥品部 定價四〇錢·六〇錢·一圓 海外郵送料加算

全國到處藥店·化粧品店에잇소 品切時에는直接注文하시요 振替大阪三一五九番

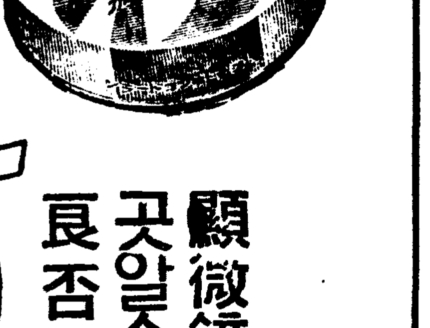

コナタンゴードラン으로

今迄の粉化粧を一新しませう!

顯微鏡으로보면 곳알수잇는粉의良否(八百倍)

잔티하나업는훌륭한가루탕고의原料 파우더·스파우마리루—(八百倍)

이꺼칠꺼칠한잔티는一般가루白粉에쓰는原料탈크—(八百倍)

하로라도번이고파우더를써보시면 그런가루와는比較가안되는…… 푸리마우스·파우더—(現代世界第一位를 자랑하는極微粒子)의 劃期的가루白粉입니다! 從來와全然다른、생생한化粧이됨을試驗하십시요

色 1白 2肌一號 3肌二號 4黃肌一號 5黃肌二號 各四〇錢

東京·大阪 株式會社 宇野達之助商會 總本舖 鳳鳥メール

長篇小說

薄命 (194)

韓龍雲 作 鄭玄雄 畵

말로 一八

십여일후의 일이엇다

『여보 주인 게시우?』

득맹스럽게 말하면서 순영이 집 안마당으로 드러서더니 안방 문압까지 버쩍 대어서는 사람이 잇다 건넌방에서 바누질 하기에 잠착하고 잇던 순영이는 별안간에 놀래어서 잡엇던 자를 노치면서 내다 보앗스나 생면부지 모르는 사람이엇다.

『누구를 차지서요?』

순영이는 거의 떨리는 목소리로 무럿다.

『이집 주인 찻소』

『웨 그러서요?』

『당신이 주인이오?』

『예 내가 이집에 사는 사람이야요』

『나는 다방골서 왓소』

『예』

『어디서 오섯읍지 주인을 차지려면 문밧게서 차질일이지 아무말도 업시 남의집 안방 문까지 드러오서요?』

『예 그럴뜻도 한 말이오 하지만 나는 이러케 드러올만 하여서 드러왓소』

『어째 그래요?』

『다방골서 왓다면 알겟지요?』

『나는 모르겟는데요』

『몰라요?』

『예』

순영이 기색은 불쾌하여젓다

『모르다니?』

그사람은 흉상굿게 생긴데다가 눈을 부리댄다

『모르기에 모른다지요 그러면 당신이 나를 한번이나 보셧소?』

『대관절 이집이 뉘집이오?』

그사람은 건넌방 문아프로 바짝 다거선다

『웨 그러서요?』

순영이는 그제야 그사람이 어째서 온 사람이것을 알어채고서 기운이 숙어진다

『웨 그러더니 이집이 당신이 돈을주고 사서 사는집이오 셋집이오?』

『셋집이야요』

『셋집이야 셋집이라도 여러가지가 잇는데 전세집이오 사글세 집이오?』

『사글세 집이야요?』

『사글세 집이면 셋돈을 다달이 내기로 햇소 일년이나 이태만에 한번씩 내기로 햇소 사글세는 사글세라도 돈을안내고 거저 살기로 햇소 대관절 어떠케된 판절이오?』

그사람의 기색은 더욱 흉악하야진다

『그게 무슨말슴 이야요 셋돈은 다달이 내기로 햇지요』

『다달이 내기로 햇스면 다달이 냇소?』

『그사이는 늘 잘내다가 몃달동안은 무슨 연고가 잇서서 못냇서요』

『몃달을 못냇단 말이오?』

『아마 석달치를 못냇나봐요』

『석달치는 웨 안냇단 말이요?』

『안낼래서 안낸것이 아니라 궁칙한 사정이 잇서서 못냇서요』

『궁칙한 사정이 잇서두 당신의 사정이지 집남자의 사정은 아니지요 지금 세상에 사글세 돈을 한달도 드릴수가 업는데 석달씩이나 안내고도 뻔뻔스럽게 안마당에 좀 드러왓다고 말썽하다 그러케우가 바른이가 웨 사글셋돈은 석달씩이나 아니내나』

『그러케 말슴할것이 아니야요 그전에 사글세 바드러 다니시던 분이 아니고 낫모르는 양반이 오섯스니가 누가 아나요 그래서 그런것이지오 어쩌 생각하지 마서요』

순영이는 미안한태도로 사과하드시 한다

『그전에 다니던 김선달 말이지요?』

『모르지요 김선달인지 누군지 거저 얼굴만 알뿐이지 누군지 아나요』

『그사람은 당신네집에 자주 다녀서 당신하고 매우 친한집더 그래 그사람은 당신의 사정만 보지 집세는 바더오지 안는고로 내가 대신왓소 웨 똑 그사람 이라야 소용이 되오?』

『에그 망측해라 그게 무슨말슴이요 그이가 나하고 친하기는 무엇이 친하며 사정은 무슨 사정을 봐준답이요 돈을 바드러 왓스면 돈말이나 하지 웨 그런말슴을 하신단 말이요 업는 사람이라고 그러케 업슨여기지 마서요』

순영이 기색은 조금 날카러워젓다

海外短信

쇼오翁의名戱曲 『惡魔의弟子』映畵化

『버ᅳ너드·쇼오』의 명작『피그마리온』을 감독한『가브리엘·파스칼』이 또한『악마(惡魔)의 제자(弟子)』를 영화화할것을 발표하엿다 그리고다시『파스칼』은 영국에건너가서『의사(醫師)의 디렘마』를 제작할뜻을 발표하엿다

×線과"렌트겐"

=發明四十三週年에際하야=

⑤ 李富鉉

렌트겐先生은 그發見을 公表하기前에 最初의『렌트겐』寫眞을 數人의 親知에게보내엿섯다 그中의하나는學校時代의親舊인 엑스네르敎授이엿는데 그는自己의同僚들의 會合에서 그寫眞을 보엿든것이다 그會合에는 푸라그大學敎授인 엘은스트·레다氏가 잇섯는데 그는그寫眞을 明朝까지만 빌어라고하야가지고 그밤中으로 自己父親에게 急送하얏든 것이다 그의父親이라는이는 當時우인에서新聞發行을하고 잇섯고 따라서렌트겐先生의 發見은 여기로부터 全世界에傳하게되엿다

一八九六年一月二十三日월스붉大學렌트겐先生의 敎室에서(×)線에關한最初의講演을하게되엿는데 多數한學者 高官軍人及學生들이 定刻前에 雲集한것은 勿論이엿다. 定刻이되자 萬雷와가튼 拍手裡에 先生은 壇上에나타나 徐徐히 發見에 關하야講演을 始作하얏는데 처음에 先生은 自己의 硏究는 아직途中에잇서 不完全한것이나 一般의興味를 爲하야不得已今夜의講演을하게된것이라는것을 强調하얏다. 그리고그날밤에는 實驗裝置를 設備하고 實地로實驗을해보이엿고, 現場에서만흔 寫眞을撮影을하야 보이엿다. 그날同大學敎授인콜리카氏의손(手)을 撮影하야『×』線이 醫學上에利用될것을 말하얏다고하며 콜리카敎授는自己의 醫學會會員生活四十八年間에 이가튼일은 처음이라고述하고 렌트겐先生을爲하야萬歲를三唱하기를 提言하고다시『×』線을 先生의 名譽를爲하야『렌트겐』線이라고불으기를 提唱하야 滿場一致로 可決되엿다고한다.

新聞雜誌에 無數한記事가 쓰엿고 科學雜誌에 記載된 論文만하드래도 一八九六年 一年間에 千以上이엿고 單行本만도五十餘에 達하얏다고한다

여기 笑話가 하나잇스니 그것은 最初에記載한 新聞이 렌트겐(Roentgen)을 라우트겐(Rautgen)이라고 記載하얏기때문에 이것을 轉載한 全世界의各新聞이 다가티 라우트겐이라고 틀리게 記載하엿다고 한다 그리고 發見한場所는 월스붉이엿든것을 빈나라고 그릇報道되엿든것이다

最後로 렌트겐先生의 家系와人格 修學等을 極히簡單히 紹介하려고한다 先生의故鄕은 라인江下流에잇는 렌넵(Lennep)이엿는데 只今은 렘쉐드라고한다 先祖는 말틴·렌트겐이라고하는사람으로 三十年戰爭때 다부터하우젠에 土着해살든 一族이라고한다. 이地方에는 只今도 그一族이 만히살고 잇는模樣이다.

先生의 父親은 풀리드리히·콘라드·렌트겐이라고 하는 바 렌넵에서 織物細布業에 從事하엿고 母親은 콘스탄스·ᅳ롤린이라고 한다. 이들사이에서 一八四五年三月二十五日 렌트겐先生이 出生하엿다 헤름·콘라드·렌트겐이라고 쓰는것이 올타고한다. 先生은 兩親으로더부러 和蘭의 아펠돌은 스토르흘거처서 기ᅳ젠에가살엇다. 先生은 幼時로부터 狩獵을 즐기엿섯는데 월스붉에잇슬때에도 恒常狩獵을 하엿다고한다. 先生은 和蘭 아펠돌은에서 一八七二年二十七歲때에 안나·벨타·루드위히嬢과結婚하엿는데 벨타夫人은 瑞西의 쥬리히사람이엿다. 先生과 夫人사이에는 男女間의 生産이업섯기때문에 夫人의 女兄의 딸을 養女로 데려다 길럿다. 그리고 先生은一九二三年二月十日七十八歲에 別世하엿다

렌트겐先生은 처음에 高等小學에入學하얏스나 家庭의事情에依하야 中途退學을하얏고 高等學校入學試驗에도 失敗하얏섯다 그러後에 주리히에잇는 工業學校에 機械工學을배웟는데 當時주리히의 物理學者 클라우시우스와 쿤트의指導에依하야 物理學에興味를感하게되여 純物理學을 硏究하게되엿고 一八六九年大學을卒業하고 即時쿤트敎授에 私淑硏究하얏다 一八七〇年助手가되엿스나 쿤트敎授와가치 월스붉大學으로 옴기엿고 一八七二年에는 다시 스트라스붉大學으로 轉任되엿다 거기에서 一八七四年講師가 되엿다가 翌年에호헨하임의 農科大學의 敎授가되엿다가 一八七六年에는 다시 스트라스붉大學에 도라와서 物理學의助敎授가 되엿다가 一八七九年에는 기ᅳ센大學의 敎授가되엿고 一八八八年에 有名한物理學者 콘라우쉬敎授의後任으로 월스붉大學의 敎授가되엿다 거기에서 一九〇〇年까지 敎鞭을잡고잇다가 一八九五年에『×』線을發見하얏고 一九〇〇年뮨헨大學으로 轉任하야 一九一九年에 停年이되도록 거기에잇섯다 一九〇四年푸로샤帝國物理工業協會總裁가되엿고 同時에푸로샤學士院 院長을 兼任하얏슴을爲始하야 數만흔 榮職에 歷任하얏고 노벨賞을 獲得하얏다

先生의性格은 默重한便이엿스나 英國에서『×』線에關한 最初의會合이잇섯슬때에 發見者인 先生을招聘하얏드니 至極히謙讓한 態度로이것을 辭讓하야 英國人士를感嘆케하얏다고한다 先生은 自然科學者로서 相常實驗에 細密한 注意를하고 些少한點까지라도 最後까지 追求하는性質을가젓섯다 至極히謙讓한이엿스니 大發見을한後에도 조곰도高傲한態度를取하는일이업고 先生은身體가 甚히 强健하얏스며 그의風貌는嚴肅하고 精力的이엿다고한다

歸佛한시몽,"人獸"에主演

쳐녀호(處女號)에출연하야 단연 세계영화편의『리ᅳ베』로써 귀여움과 사랑을 밧든『시몬느·시몽』이 흑모(黑髮)、녹원(綠園)을거처 헐리우드로 갓다는것은 벌서 옛날얘기어니와 그후 『시몽』은 제칠천국(第七天國)파『네개의사랑』에 출연하엿스나 헐리우드의인간으로서는 이 매끄덩이와가티 야생적인 독특한현대감각을 살릴만한 감독이업서서 이십세기 폭스사에서는 여러가지로 생각끄테 이번에는 노래하는 시몽을 미끼로내세우라고 맨든작품이『사랑과숙사건』『쵸제트』등이엿다.

그러나 시몽은 이러한영화에 만족할리업고 애초부터 헐리우드라는 비문화적인간에게 고만정이떠러저든 시몽인지라 그러케미덥든 비서(秘書)에게 막대한금액을 횡령당하는등 가지가지로 불운을 거듭하여오든 시몽 오직잇다면 우대의 은인이라고도 할수잇는『와삼·보와예』의 원조를바들뿐이엿다.

이리하야 시몽은 헐리우드를떠나 모국인 불란서로 다시도라오것은 작년가을일이다. 장차유가튼 시몽이 귀국한다고는햇스나 더큰데 잇섯든것이다 그런데 작년시몽에『고리키ᅳ』의『지하층』파『위대한환영(幻影)』을 감독하야 일약 세계적대감독의 명성을 획득한『장·르노아ᅳ르』이『라·마르세ᅳ스』다음으로 감독하게된『에밀·졸라』의『인수』(人獸)에 주연하기로되엿다

『졸라』의 문제작인『인수』는 그강열한 변질적인간수성(人間獸性)의리면을 묘사한것으로 지금 불란서 영화계에서는평장한인기와 물의를 이르키고잇다 이작품의 주연에는『장·갸방』파『코메디 프랑세ᅳ즈』의명우(名優)루보우, 그리고 시몽이다.

영화비평가들은 십년이래의 걸작이라고 격찬을하고잇거니와 이리하야『시몽』은 다시 스크린의『리ᅳ베』로보활하게되엿다.

(사진은『인수』에주연하는 장 갸방파 시모ᅳ느 시몽)

作品素材와精神

文藝作品과映畵에關하야

① 徐光霽

한作品에取扱된 現實의斷片은 그것이 全人生을 보는데足할만한것이아니면 作品으로써成立되는데 足할만한內容이라고는 할수업다.

이것은 어느藝術을勿論하고小說이나 映畵에잇서서도 한개의藝術作品의內容이 要求하는 原則이다.

斷片가온데 全人生의眞實을發見치못하는作家의눈은 無能하다고할수잇다 現實의斷片과 人生의眞實 더욱이 最近 映畵가內容을要求하고잇는 이때에 朝鮮의映畵作家는 果然이것을 머리에 두고잇는지?

世界的傾向으로써 文藝作品이映畵化되고 잇는것은 周知의事實이다 이것은映畵에잇서서"신세리티"가要求되고 映畵가藝術的인原則에로 밟어드러간다고볼수잇다. 그러나 무엇을가지고 어떠한形態의綜合이라는것을 우리가 참답게硏究해본일이엇다.

그저漠然히綜合藝術이라고 불럿고 綜合藝術이라고 불럿슬뿐이다. 藝術運動에잇서서"綜合性"이라는것을삼가야한다.

映畵의綜合이라고하는것은 視覺形式에依한 從來의分化諸藝術形式의 解體에不過한것이다. 그것은繪畵 詩 小說 音樂의 解體라는것이 아니라 그것들의藝術形式의 孤獨性의 解體이다.

映畵는 綜合藝術이냐가 아니냐 音樂其他모든 藝術을 抱擁하고잇다―할것가트면 그러한 意味가 아니라 獨立된 한개의藝術로써의 映畵와 文學의方向은 全然다른것이다.

文學과映畵가 勿論共通된 現代精神우에 서잇는것은 事實이다.

映畵와 文學이 親密해지것이 文學의歷史나 映畵의歷史에서여지것 보지못하든 現象이라면 우리는 이時期에잇서서 좀더 眞摯하게 文藝作品과 映畵乃至文壇과 映畵界에서 相互硏究해 나가야할것이다.

歷史的事實과 傳統을 否定하고 無視할수업다면 現實의人事實을 우리가 探求해나가는데 藝術의價値는高揚된다고볼수잇다.

映畵는 企業的이래야 그의生命이 잇다는것은 무엇을말하는것일가? 그것은 두말할것업시 映畵의 綜合形式은 生産의社會化를 前提로하는것이니 生産의社會化는 分業에依한 個人의絶對的獨立性을 否定하는意味이다.

그러면 朝鮮에서 映畵의 企業性을 부르지즌지 數年에 完全한 한개의 映畵의 企業形態를 못가졋다는것은 映畵의 本質을 解得지 못햇다고도 볼수잇다.

今日의小說을 볼것가트면 그의 가장精密한描寫도 想像의相對로하엿다 作者나 讀者를勿論하고 敎養이感受性을 鍊磨시키게될때 想像의世界는豊富하게된다 그러므로 가장高度한敎養을 가지고 잇는사람이 想像을 最上의形式으로 小說로 맨들수가 잇는것이다. 그러므로 肉體的인勞働에서 멀리떠러저서 想像의世界에서支配하고잇는 그것을 映畵에서는 그러한小說의形式을 解體한다고볼수잇다.

따라서 映畵의綜合形式이라고 하는것은 여러가지 藝術의集合이아니라 그것은 諸藝術形式의 解體인것이다. 그럼으로 精神과 肉體와를 絶對的으로 分化시킨것이니 藝術的想像의 獨占으로 안코 全大衆的인 藝術로 만드는데에서映畵藝術의 大衆性과 世界性은 여기에서보러 認識해 나가는것이다.

小說은文字로되며 映畵는視覺的인것이다. 文字의 敎養이업는 사람이래도 그들은映畵에서는吸收할수잇다.

어떠한純文藝作家의作品이雜誌나 單行本으로나왓슬때에 讀者의數와그純文藝作品을 通俗的이나 俗惡하게 映畵化하지안코 原作에忠實히 映畵를맨드러다하드래도 映畵觀衆의數가 만흔것은 두말할것업고 文字를通해야小說을理解하라면 그觀衆가온데 몃사람이 서보는觀衆은 우숨때는 웃고 緊張할때는 緊張하고잇다 그것에 例를 든다면 芥川賞第一回受賞作『蒼氓』은 純文藝作品으로素材를 달리하고 精神이사러저잇는 것은 누구나 아는作品이나 文學이 무어인지도 모르는文字의 敎養을 밧지못한 民衆에게까지 가장 넓으든思想까지라도 理解시키고共通의 感動을 이르킬수잇는것이 映畵이니 朝鮮映畵의 質的向上을 꾀하는 우리들이 今日의內地映畵가 文藝作品에서 知性을 밧고잇는것이 事實이라면 좀더 文藝作品과 映畵에 對하야 各方面으로 硏究할 歷史的인 價値를 차저낼義務가 잇지안흘가?―(續)―

唱劇"春香傳"公演

連夜로大盛況을이루어

조선성악연구회(朝鮮聲樂硏究會)주최의 창극춘향전(唱劇春香傳)의공연은 시내 동양극장(東洋劇場)에서 연일만원의대성황을 이루고잇는바 이번에는 그전에업던 만고열녀를모와 더한층 새로운색채를 가미하엿다 그러나여창중에는 춘향(春香)으로 나오는 황등묘(黃陵廟)장면이 나오는 박녹주(朴綠珠)와 춘향모로 나오는 임소향(林小香)외에는 모두새로나오는 아직 어린사람으로 창이 유래지 못한 감이 업지 아니하다 더욱 액숀이라든지 제스추어에 잇서서는 연극적 훈련이적어서 통일되지못한점이 만히보이며 때로는 지나친 몸짓을하야 보는사람에게 불쾌한 폭소(爆笑)를살려는태도는 더욱조심해야할일이다 좀더열잇고 통일잇는단체적훈련정신을 가지지아니하면 춘향이를 미끼로하는 속악한연극이될 념려가 업지아니하다 더욱 이번공연은도 동양별기념인것만큼 이러한점은 더한층각별한 주의가잇어야할줄안다.【和息】

(사진은 성황이른판중과무대면)

海外映畵情報

佛蘭西映畵大賞

"地中海驚戒"

레오·쪼아농監督

일구삼팔년도의 불란서영화대상(大賞)은『레오·쪼아농』감독의 지중해 경계(地中海警戒)로 결정되엿다 이작품의주연자는『피엘 프레네』로 가작에 속하는 작품이다 그런데 불란서 영화대상이란것은 예술산업후원회(藝術産業後援會)의이름으로 일년중 가장우수한 순수불란서영화에수여되는것이니 감독 장치가에 이르기까지 불란서사람의 손으로되어야하는것이바(재작비재공자와 출연배우는 반드시 불란서사람에 한하지안는다) 이조건에 적합한영화는그리만치 못한것이다 그러므로세상에서 말하는『불란서영화』가 이대상을밧는다고도 볼수업다

라디오프로

二日(木曜)

◇午前七時五〇分 宮城遙拜 (第一放送에依함)
◇同七時五一分 (東) 라디오體操(同)
◇同一〇時三〇分 氣象通報 儲生메모 日用品市勢
◇正午 (東) 時報
◇午後零時五分 (東)키타ᅳ合奏 東京女子키타ᅳ音樂院合奏團
◇同零時三〇分 뉴ᅳ스
◇同一時一五分 家庭時間『映畵와敎育』 安鍾和
◇同四時 뉴ᅳ스 職業紹介
◇同六時 月例訓話『學校에못가드라도』 梨花高等女學校長 辛鳳祚
◇同六時二五分 어린이新聞
◇同六時三〇分 復習時間『國語』八 市川榮三
◇同七時 뉴ᅳ스 天氣豫報
◇同七時三〇分 講演『言語의變遷』 梁柱東
◇同八時 京城歌謠 一、노들江邊 二、靑年歌 三、金剛山打鈴 四、五峰山 細笛 崔壽成 玄琴 金相淳 洋琴 金相淳 大笒 金永根 杖鼓 金一宇
◇同八時二〇分 音律 一、吹打 二、平調會相
◇同八時四〇分 舞踊劇―東洋劇場으로부터中繼― 春香傳―金容承脚色 朝鮮聲樂硏究會員
第五幕 配役 道令 丁南希 房子 吳太石
第一場 驛卒分辭하는觸山길
第二場 南原附近農村
第三場 房子맛나는山길
◇同九時三〇分 뉴ᅳ스解說
◇同九時四〇分 (東)時報 뉴ᅳ스 氣象通報 明日曆 翌日順序
◇同一〇時 地方으로보내는뉴ᅳ스
◇同一〇時一〇分 레코ᅳ드音樂

第一放送

◇午後零時五分 (東)기타ᅳ
◇同六時 (大)對話
◇同六時四〇分 (東)講演
◇同七時四〇分 (東)코메디
◇同八時 (大)漫才
◇同九時 (東)浪花節

三日(金曜)

◇午前七、五〇 宮城遙拜(第一放送에依함)
◇同七、五一 (東)라디오體操
◇同一〇、三〇 氣象通報 料理製法"砂飯" 日用品時勢
◇正午 (東)時報
◇午後〇、〇五 輕音樂(레코ᅳ드)
◇同〇、三〇 뉴ᅳ스
◇同一、一五 家庭時間『病後어린이의食物』 趙漢英
◇同四時 뉴ᅳ스 職業紹介
◇六時 復習時間『算術』 安鍾奎
◇同六時二五分 어린이新聞
◇六時三〇分 講演『日本文學에낫타난自然』 梨花專門 徐斗洙
◇七時 뉴ᅳ스 天氣豫報
◇同七時三〇分 伽倻琴散調와倂唱 一、散調 가、중모리 나、자진모리 다、당학 二、倂唱 가、短歌 大丈夫 나、唱劇調 獄中歌 沈相健 杖鼓 韓成俊
◇同八時 野談『石人錄』 崔汝成
◇同八時三〇分 歌詞 一、將進酒 二、漁夫詞 李月色 金花香 大笒 金永根 杖鼓 金一宇
◇同九時 時事解說『―』 金弘稹
◇同九時三〇分 뉴ᅳ스解說
◇同九時四五分 (東)時報 뉴ᅳ스 氣象通報 明日曆 翌日順序
◇同一〇時 地方으로보내는뉴ᅳ스
◇一〇時一〇分 初步國語講座(九) 宋今璇

第一放送

◇午前七時一分 支那語講座
◇午後〇時五分 (城)琵琶
◇同六時 (大)이야기와音樂
◇同六時二五分 (城)體驗談
◇同七時四〇分 (南京)
◇同八時 (東)長唄 吉住小三郞外 佐渡오께사 東家樂燕
◇同八時三三分 (福、新)俚謠
◇同八時三五分 (東)浪花節
◇同九時一〇分 (東)時事解說

四日(土曜)

◇午前七時五〇分 宮城遙拜 (第一放送에依함)
◇同七時五一分 (東)라디오體操
◇同一〇時三〇分 氣象通報 家庭메모 日用品時勢
◇正午 (東)時報
◇午後零時五分 (東)土曜콘서ᅳ트 사는音樂
◇同零時三〇分 뉴ᅳ스
◇同一時一五分 家庭時間『立春이야기』 車相瓚
◇同四時 뉴ᅳ스 職業紹介
◇同六時 童話劇『눈보라』―洪銀杓作 白洋어린이會
◇同六時二五分 어린이新聞
◇同六時三〇分 復習時間『國語』 市川榮三
◇同七時 뉴ᅳ스 天氣豫報
◇同七時三〇分 라디오드라마『더드미의죽음』 李光來編案 配役 河龍 尹尾叡 朴雄 文峰 雲城 宋在善 古宅 李一秀 洋信 申佐虓 貫仙 金鍊玉 演出 石友三 解說 崔進 效果 金永晧
◇同八時三五分 西道歌謠 一、배따라기 二、開城難逢歌 三、朴淵瀑布 四、長短打鈴 張錦紅 元弄月
◇同九時 室內樂(京城)
◇同九時 合唱(平壤) 一、비ᅳ지니로날보내주 블랜드作曲 二、百合花핀곳으로오라 롱은作曲 三、아베마리아 마스카니作曲 四、봄의仙女 비숍作曲 五、歌劇『椿姬』中 鬪牛士의노래 베르디ᅳ作曲
◇同九時三〇分 뉴ᅳ스解說 피아노伴奏 金璟南
◇同九時四〇分(東)時報 뉴ᅳ스 氣象通報 明日曆 翌日順序
◇同一〇時 地方으로보내는뉴ᅳ스
◇同一〇時一〇分 레코ᅳ드音樂

第一放送

◇午後零時五分(東)土曜콘서ᅳ트
◇同六時(東)童話劇
◇同六時二五分(神)產業講座
◇同七時四〇分(東)節分式實況
◇同七時五五分(東)落語
◇同八時二〇分(東)物眞似
◇同八時三五分(東)講談
◇同九時(東)落語三遊亭金馬
◇同九時二〇分(東)歌謠曲 勝太郞

家庭時間 (二日後一時一五分)

映畵와敎育

安鍾和

영화는신문과『라디오』로더부러 가장큰 문화적영향을 하고잇습니다 더구나 그것이 가지고잇는바 교육에대한 기능은 참으로큰것입니다 한개의실사(실오른것)『필림』을 가지고 우리는각국민의생활(生活)과풍속과 시사에 접할수잇으며 한개의과학영화로는 동식물의신비로운 생리를 배울수잇습니다 이러한의미에서 영화가가진 지도적교화성(指導的敎化性)과 지성(知性)교육또 학술영화가 가진 우월성(優越性)에대하야 말슴하고 영화와교육의 불가분(不可分)의관계에대하야 말슴하랴합니다

講演 (二日後七、三〇)

言語의變遷

梁柱東

인류의 언어라것은 상고(上古)로부터 지금까지끈임업시 변천하여 자꾸자꾸발달되여갑니다 그것은 단순(單純)으로부터 복잡으로 조잡에서 정세(精細)로 이러케 가진바생각과감정을 보담더낫게 표현하라고 애쓰는중에 언어는 활동하며 유동하며 변화하면서 발달하야갑니다 이제 그변천하야온것을 더듬어보면는 대단히 복잡함을 알수잇습니다 구성의변화 단어(單語)의 변천 어법(語法)의변천 이러케 난호어 생각할수잇고 또 그러케 변천하게된 원인으로도 여러가지를 들어서 말할수잇는데 실례를 해석해가며 말슴하라고합니다

新春素人爭覇戰

—(9)—

白 李相基
黑先 柳東烈

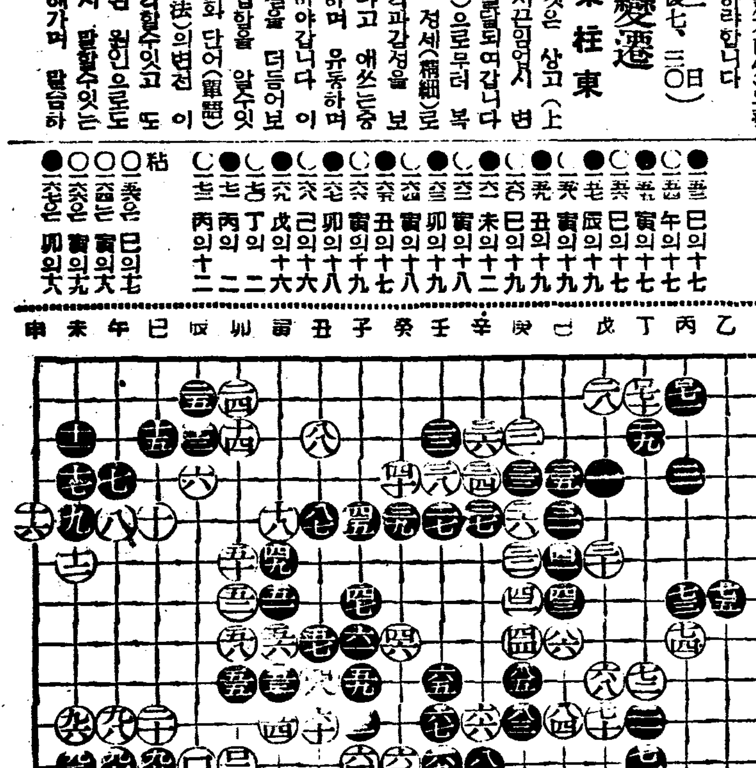

●一二(巳의十七) ○一三(午의十七) ●一四(寅의十七) ○一五(辰의十七) ●一六(巳의十九) ○一七(寅의十九) ●一八(丑의十九) ○一九(巳의十九) ●二〇(未의十二) ○二一(寅의十八) ●二二(卯의十九) ○二三(寅의十八) ●二四(丑의十七) ○二五(寅의十九) ●二六(卯의十八) ○二七(己의十八) ●二八(戊의十六) ○二九(丁의十二) ●三〇(丙의十二) ○三一(丙의十二)
粘 ○一三三은 巳의七 ○一三四는 寅의九 ○一三五는 寅의六 ●一三六은 卯의六

在傍者聳肩歎賞

權秉郁

碁家의 寶幻術을 놀라지말라 黑百五三은 巳의 一七로 먹이니 참意味잇는 妙手로認하며 白百五四는 따라 一點을『打』한다 黑百五五는 白三重을 虎線一七로(驅)모ᅳ니 白百五六은 左右間(粘)잇고야 보낫다 黑百五七은 辰의一九로 直立하니이는 마치 渴龍이 물을어더 變化할 神機이며 白百五八도 寅의一九로坐하니 이는곳 猛虎가바람을 조차 怒嘯하야 山岳이문허질듯한 威力이다 이를 照合하면 特히偶然치안흔것으로 辰의용寅은범이니 차므로雲從龍、風從虎로鬪智를할까 鬪力을할까 持久戰을할까 和議를할까 最終界線에彷徨한다 黑百五九는丑이一九로 白百六〇은 巳의一九에 모두가非常한手이다 이제白虎는黑龍을咆哮하나 지금情勢로서는아마如意가 難問題인듯 黑百六一은未의一二로一戶를完成하니白百六二는寅의一八로敵宮에 突入하야 二子를犧牲식히고 代價으로 破戶를計한바 이한 崎嶇한 陣法으로 推稱한다 黑百六三은白二重을 捕得하고 白百六四는도로『虎穴一八』에 드러가 黑軍『斗』字陣을 倒潰하는채하며 따라 滅戶를 加하야全軍을 西山落日로 送할가한神手인데 四方 局合卒을 맛기로 주고 殿下絶이『三針』尤感하야 丑의 一七에 두니 참 妙該인 저ᅳ 白百六六은 黑四點을 때리니 黑百六七은 白이도로이엇고白이도로 黑이따로二點을끄너다 참이야말로 腰絶、慘絶한奇的이다 局外有數로 보기에도재미가흘다白百六八은 前鑑으로 豫報하여거니와 功든塔이 문허지고 風前七二까지는 散兵戰으로 移하엿스니 아직은 不必加論이다 戰跡을 巡禮한다면 오날이야비로소 神秘莫測한 別別手와 奇奇妙妙한 方法이水湧山出로 막쏘다저나왓다 말로 꼿바아지타령(花瓠打鈴)이로군 觀戰하는 이도 억개(肩)가 으슥소사 오르며 勇打勇打한 感嘆詞가 연해끈어지지안허―이局部的 몃수를들어 評한다면『日本名人』은勿論이고 저ᅳ古之奕秋라도 조곰도 遜色이업슬술로 思하며 따라 欽頌하기를 마지안는다

黑白間花瓠打鈴

補陰 秘方 仙藥
精力丸
京城西大門町·圓岩合資會社 試用 三十錢 一円

不老長壽 强精回春 更少年藥
百補丸
京城堅志町 平和堂 一割十円

二月一日부터三日까지 大衆料金階上二十錢階下十錢均一 每日三回第一回十二時三回 鈞時七時
東寶映畫社超特作 血戰一騎打 齋藤寅次郞 監督 텐맛고이 主演
ロッパのおとうちゃん 古川綠波 澤村貞子 主演 東寶映畫社特作
十字砲火 豊田四郞 阿部豊 監督
大日方傳·中野英治·逢初夢子主演 次週豫告=家庭日記前後篇=月光石=空の文化
第一劇場 鍾路四丁目 電話光 一七五五番

二月一日부터三日까지 三大名畵鑑賞週間 大衆料金階上二十錢階下十錢均一 每日晝夜二回晝一時夜七時始映
◇全勝キネマ社作 吼へろ怪物 ◇新興、大每、パテーニュース
◇ワーナー社超特作 西部活劇 曉の襲擊 主演 天津龍太郞 吉川敏子 監督 金田繁
ノルスミス
二十世紀FOX社超特作品 名馬『スモーク』 ディツクフオラン リンダペリイ 主演
東への道 ロツチエルハドソン ヘンリーキング 監督
大活劇 魂ヲ失ヘル男 ヘンリフオンダ 花形選手
桃花劇場 電話一二三三

二月一日부터三日까지 每日晝夜二回晝一時夜七時 大衆料金階上二十錢階下十錢均一
◇三和商事特作文化映畫 ◇讀賣バテーニュース
◇松竹大船特作品 陸の若鷲 監督 淸水宏 主演 佐野周二 坪內美子 笠智衆 大山健二
花形選手
◇東和商事社提供 近代學生に一指稱輝を贈らんとする明朗痛快篇
魂ヲ失ヘル男 監督 ウエルナボバラム氏 主演 オルガチエホーワ ペーターペーターセン
次週=暗黒街の支那 忘れられた顏 感笑隊(十日來演)乞期待
新富座 電話本 五六七七

映畫は日活 二日より特別封切 ◇ワーナ社超特作 スウキート ミユージツク ルデイ・ヴアレー アン・ヴオーザーク 共演 アメリカ第一の人氣歌手ルデイの素晴しい唄聲に醉ひ給へ!文纖細な餘りにも纖細なアン・ヴオーザークの踊りに君よ!心奪はれ給へ! ◇コロムビア社超特作 廣野の巨人 チヤルススターレツト 主演 日活京都大作 恩愛十字路 荒田晴夫 監督 澤村國太郞·尾上菊太郞·河部五郞·市川百之助·深水藤子·酒井米子 主演 ニュース 儒樂館

松竹映畫 三日より特別封切 ◇新興京都大作 怪猫謎の三味線 演出 牛原虛彥 主演 鈴木澄子·森靜子·尾上菊五郞·淺香新八郞·市川男女之助·高山廣子 ◇新興東京特作 人俱樂部 原作 中野實 演出 伊奈精一 ◇新興東京特作 快調ーオール讀物ー原作 伊奈精一 新しき門 山路ふみ子·山口勇·美鳩まり子·平井岐代子·松見·大友壯之介 晩春三日の夢 立松晃·高野由美·古川登美 主演 ニュース キネマ

東洋劇場 一月四日부터 暖房完備 豫告=特別京城公演 團·豪華船 電③ 2154(劇場用)3640(事務室用)

新版 春香傳 全篇 金容承 脚色 七幕十六場 一時上演
朝鮮聲樂硏究會 渡東告別公演 一月二十九日早日(六日間) 夜間만 開演時間下午六時三十分
女大가히 春香傳을 公演하오니 ...(出演者名略不分明)

一月より五日間 ◇東寶超特作 大久保彦左エ門 ロツパ·渡邊篤·江戶川蘭子 ◇ハワードヒューズ 地獄の天使 ジーン·ハーロウ ベン·ライオン 主演 平壤·大劇